

EDITION
2016

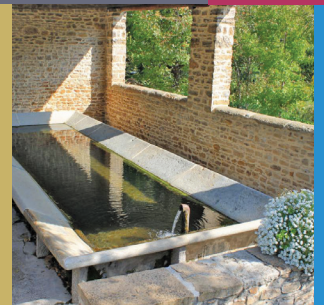

LE TAMBOUR CURISSOIS

CURIS AU MONT D'OR

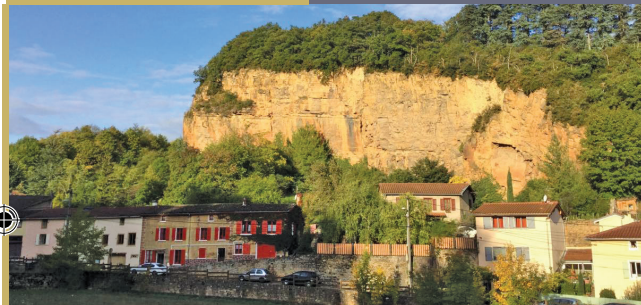

RÉTROSPECTIVE 2015 - BULLETIN N°60

SOMMAIRE

Directeur de la publication :

Pierre Gouverneyre

Rédacteur en chef :

Isabelle Juillard

Comité de rédaction :

Philippe Nicolas,

Petrus Collin

Frédérique Bavière

Pierre Gouverneyre

Isabelle Juillard

Photos de couverture :

Géraldine Ferrarelli

Cartes postales anciennes :

Jean Luc Poirier

Graphiste :

Signamark

Imprimeur :

Signamark

*Remerciements
à tous les acteurs de Curis
qui contribuent
à la vie du village,
merci pour leurs articles
et photos.
Merci à nos annonceurs
pour leur soutien.*



VIE MUNICIPALE

Edito du Maire.....	3
Finance	4
Voirie et développement durable	5
Urbanisme	6
Restauration petit patrimoine.....	7
Plan climat communal.....	8
Syndicat mixte des Monts d'Or.....	9
Intercommunalité.....	9
Ecole - TAP et cantine	10

VIE DU VILLAGE

Commémorations	11
Repas des aînés - CCAS	12
Journées du Patrimoine.....	12
Sorties scolaires.....	13
Etat civil.....	14
Honneur aux champions.....	14
Bibliothèque.....	15
Transmondor	16
Horse Field Festival.....	16



VIE ASSOCIATIVE

Le Sou des écoles	17
Sports et loisirs enfants.....	18
Sports et loisirs théâtre	19
Yoga du rire	20
laidô, la voie du sabre japonais	20
Tai Chi Chuan.....	21
Tennis de table.....	23
Chasse.....	24
Parents d'élèves	25
Rammo d'Or	26
Forum des associations	26
Comité des fêtes.....	27
Démon d'Or	28
Agds.....	29

MERCI À TOUS NOS ANNONCEURS

■ EDITO DU MAIRE

CETTE ANNÉE 2015 AURA ÉTÉ MARQUÉE PAR DE TRAGIQUES ÉVÉNEMENTS

Pour commencer cet édito dans lequel je me dois de vous parler de l'avenir de Curis, il m'est malheureusement impossible de ne pas évoquer le contexte dans lequel nous vivons aujourd'hui.

Il n'aura échappé à personne, et ce, que nous soyons jeunes, adultes, seniors et tout simplement Français, que notre pays a été attaqué par deux fois en cette année 2015 par la barbarie humaine.

Attaqué par des fous sans aucune valeur de la vie humaine et par dessus tout de celle d'innocents. Au delà de la France, ce sont ses valeurs et la démocratie qui ont été atteintes.

Ce Vendredi 13 Novembre 2015 restera dans toutes les mémoires comme le symbole de la fin de l'insouciance.

Difficile après "ça" de se recentrer sur nos vies Curissoises mais nous nous devons de continuer à vivre et à résister à la peur.

Durant cette année 2015 nous avons tenu parole en provoquant une réunion de quartier (concernant l'aménagement de la rue de la Trolanderie) et deux réunions publiques.

La première pour échanger sur des sujets curissois, l'autre en présence de M. Grivel, maire de St Cyr au Mont d'Or et Président du groupe Synergies-Avenir à la Métropole en partenariat avec les communes de Poleymieux et de St Romain pour présenter les atouts et les enjeux de la Métropole.

La forte affluence ainsi que la teneur des débats nous ont confortés dans notre volonté de poursuivre dans ce sens et de renouveler l'expérience de ces moments d'échanges.

Un certain nombre de choses ont abouti ou ont considérablement avancé durant cette année :

- Le parc informatique de l'école a été entièrement renouvelé.
 - Le nouveau site internet a vu le jour.
 - L'enfouissement des réseaux électriques est maintenant terminé rue de la Trolanderie et les travaux de réfection proprement dits vont rapidement débuter.
 - Les futures acquisitions de deux terrains. Le premier, dit "champs des poiriers" ou "champs du moulin" dans le prolongement de la Place de la Fontaine permettra d'intégrer celui-ci dans la réflexion sur le projet d'amélioration de notre place. Soulignons que nous avons déjà reçu de nombreuses propositions de la part des Curissois et que vous pouvez continuer à nous en faire parvenir.
- Le second qui jouxte l'arrière de l'école permettra d'avancer sur le projet de création d'une micro crèche qui devrait voir le jour pour la Rentrée 2017.

Voici une année bien remplie et 2016 le sera tout autant.

Lors des vœux 2015 en présence de Gérard Colomb qui nous avait fait le plaisir d'être présent (Curis est la seule commune excepté Lyon à avoir été honorée de sa visite à cette occasion) nous avons émis les souhaits de l'équipe municipale en terme d'investissement de la Métropole sur notre territoire d'ici 2020. Souhaits exaucés puisque ces investissements ont été votés par le conseil métropolitain et que nous devrions voir revivre le Thou à l'air libre, la réécriture de l'entrée sud du village en même temps que la Place de la Fontaine ainsi que le début de la sécurisation de la RD73 entre Poleymieux et Curis. Nous travaillons et travaillerons à ce que ces projets aboutissent.



**Enfin, je vous renouvelle notre engagement de respecter
l'équilibre financier de notre commune
et notre volonté de lui conserver son esprit, voire de le conforter.**

**Au nom de toute l'équipe municipale,
je vous présente nos meilleurs vœux pour cette nouvelle année.**

**Que cette année 2016 nous permette de retrouver la sérénité
et que la barbarie s'efface au profit de l'humanité.**

FINANCES

La construction du budget 2015 s'est voulue à nouveau conservatrice malgré une nouvelle diminution des dotations de l'Etat réduisant nos recettes à hauteur de 25K€, et une augmentation des charges liée à l'impact en année pleine des Temps d'Activités Périscolaires mis en place au second semestre 2014.

Le budget 2015 présentait ainsi un excédent de fonctionnement réduit de 20KE par rapport à 2014, les économies projetées de nos dépenses de fonctionnement permettant de limiter les impacts négatifs mentionnés ci-dessus.

Les projections d'atterrissage pour l'exercice 2015 détaillées ci-après prévoient un excédent de fonctionnement proche de celui imaginé lors de la construction budgétaire.

Ces éléments seront confirmés en début d'année 2016 lors de l'arrêté du compte administratif.

RECETTES DE FONCTIONNEMENT Estimées à un total de 951K€, elles se répartissent ainsi :

IMPÔTS ET TAXES

Les taux d'imposition pour l'année 2015, votés lors du conseil municipal du 26 Mars 2015, ont été maintenus au niveau de 2013, sans hausse pour la deuxième année consécutive. L'accroissement des recettes fiscales a pour origine la revalorisation des valeurs locatives.

La dotation de solidarité communautaire est quant à elle restée stable.

DOTATIONS ET PARTICIPATIONS :

En 2014, l'Etat a entamé une politique de désengagement du financement des collectivités locales, réduisant notamment la dotation globale de fonctionnement (DGF). Cette année, la baisse de la DGF et la perte définitive de la dotation nationale de péréquation ont réduit nos ressources de 24,9K€ par rapport à 2014. Ce désengagement a vocation à se poursuivre au moins jusqu'en 2017 ; il aura pour conséquence des réductions supplémentaires de la DGF, réduisant d'autant nos capacités à investir.

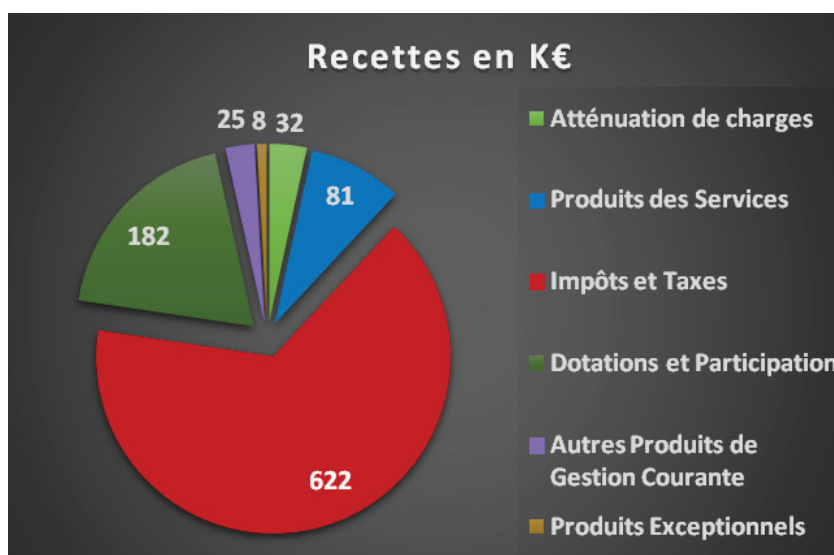

AUTRES RECETTES (Périscolaire, Revenus des immeubles)

Les produits des services sont en accroissement significatif du fait de la hausse de fréquentation de la cantine scolaire.

ATTÉNUATION DES CHARGES ET PRODUITS EXCEPTIONNELS

Ces recettes, non récurrentes, ne font que compenser des charges résultant de sinistres supportées dans les dépenses de 2014 et 2015.

DÉPENSES DE FONCTIONNEMENT Estimées à un total de 774K€, elles se répartissent ainsi :

CHARGES À CARACTÈRE GÉNÉRAL

Regroupant les dépenses récurrentes de fonctionnement de l'école et des équipements municipaux, elles pèsent pour 31% du total. Ces charges ont augmenté par rapport à l'année 2014 principalement du fait de travaux de réparation de l'école et de l'église rendus indispensables, et également de l'augmentation de la fréquentation de la cantine scolaire.

CHARGES DE PERSONNEL

Elles représentent le plus gros poste avec 36% des dépenses de fonctionnement et augmentent de 1.7%. Cette hausse est induite par la revalorisation annuelle du traitement des employés municipaux et

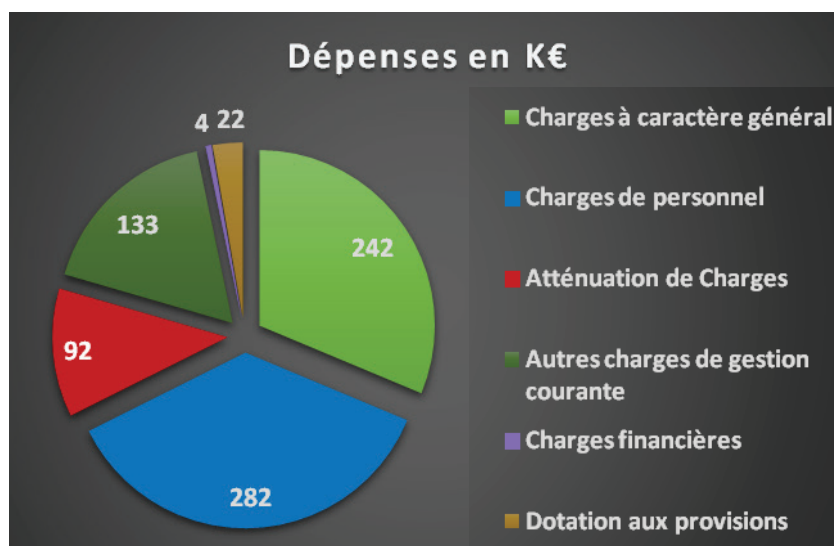

le fonctionnement des Temps d'Activités Périscolaires sur une année complète, cet impact étant limité par l'amélioration de la gestion de nos ressources.

AUTRES CHARGES

(Atténuation de produits, Gestion courante)

Regroupant le reversement au Grand Lyon d'une compensation du transfert des taxes foncières et d'habitation et le fond de péréquation de recettes fiscales communales et intercommunales (92K€) d'une part et d'autre part la rémunération des élus, les subventions et contributions aux divers organismes (133K€), les autres charges représentent 30% de nos dépenses de fonctionnement, elles augmentent de 3,6%.

DOTATION AUX PROVISIONS

Le montant enregistré correspond à l'amortissement du fonds de concours versé dans le cadre des travaux d'enfouissement réalisés en 2013.

Cette dotation n'affecte pas notre capacité de financement.

Il résulte de ces éléments prévisionnels un excédent de fonctionnement estimé à 176K€ pour l'année 2015.

En matière d'investissement, les travaux les plus significatifs ont consisté à l'enfouissement des réseaux Rue de la Trolanderie et Rue René Tachon pour un montant total estimé à 191K€ dont 128K€ à la charge de la commune et la modernisation des équipements informatiques de l'école pour 15K€.

Le montant total des dépenses d'investissement pour l'année 2015 est néanmoins estimé à 26K€, les travaux d'enfouissement impactant l'année 2016.

En matière de recettes de la section Investissement, nous enregistrons 21,6K€ correspondant à l'amortissement du fonds de concours et 9,6K€ de récupération de la TVA en lien avec nos investissements des années passées.

Nous devons donc financer cette année 26K€ pour la part investissement auxquels s'ajoute le remboursement d'emprunts pour 80K€, soit un total de 106K€. L'excédent de fonctionnement anticipé de 176K€ couvrira largement ce besoin, préservant nos disponibilités et augmentant notre capacité à investir dans notre village en 2016 et dans les années à venir.

La situation financière de notre commune reste donc très bonne, avec un très faible niveau d'endettement et une capacité d'autofinancement significative. Il faudra néanmoins identifier de nouvelles économies sur nos dépenses de fonctionnement pour compenser la baisse attendue des contributions de l'Etat.

Je vous souhaite à tous une excellente année 2016.

Stéphane Ferrarelli

■ VOIRIE ET DEVELOPPEMENT DURABLE

Cette fin d'année est marquée par les travaux d'enfouissement et de réfection de la rue de la Trolanderie dans le but d'en améliorer la sécurité. La première phase de génie civil s'est achevée fin novembre ; les travaux se sont poursuivis en décembre avec la réalisation de jardinières et la reprise du pavage, et devraient se terminer au premier trimestre 2016 (si la météo le permet) avec le câblage des réseaux, et enfin la reprise des enrobés. La signalisation sera revue avec la mise en place d'une zone de rencontre qui permettra la limitation de la vitesse à 20Km/h.

La voirie est en constante évolution avec un bon nombre d'interventions

plus ou moins importantes tout au long de l'année sur la commune. Pour 2015, nous pouvons citer:

- la modification et la réfection des ralentisseurs de la Rue du Pontet,
- la mise en place de bornes en pierre Montée du Tilleul afin de réglementer le stationnement,
- la pose de bandes antidérapantes sur les ponts du Chemin de l'eau,
- la création d'une place pour personne à mobilité réduite Place de l'Eglise,
- la modification du carrefour du Chemin du Gant avec la RD 73 afin d'en améliorer la sécurité.

L'ensemble de ces travaux est financé par la Métropole à l'exception de la

partie enfouissement qui reste à la charge de la commune.

Le développement durable n'a pas été oublié cette année avec la mise en place du covoiturage de proximité (auto-hop). Les bornes ont été installées fin septembre, une au niveau du lavoir et une seconde en haut du pont de chemin de fer de la gare de Villevert. Aujourd'hui une quarantaine de Curissois en sont membres. Enfin, au mois d'octobre des composteurs ont été installés à l'école et au cimetière afin de valoriser les déchets. Le compost produit servira d'engrais pour le fleurissement du printemps prochain.

Jean-Luc Poirier

URBANISME

Fin novembre, au moment où j'écris cet article, après un début d'automne particulièrement doux, un vent mauvais vient de souffler sur notre pays, le même vent mauvais que nous avons subi au mois de janvier.

En tant qu' élu d'un petit village comme le nôtre, je n'ai pas vocation à évoquer des événements fussent-ils très graves comme ceux qui viennent de frapper notre pays et notamment sa jeunesse. Si je le fais c'est en tant que « vieil » adjoint à l'urbanisme, connaissant bien l'importance de cette thématique dans le fonctionnement et l'évolution de notre société.

Comment ne pas s'interroger ? Et constater une nouvelle fois, que des jeunes, partis dans des dérives, proviennent de quartiers construits à la va vite, en périphérie de nos grandes agglomérations.

Dans un pays sévèrement touché sur le plan économique, où le repli sur soi est une réalité, l'insertion de certains jeunes devient une gageure.

Pour notre village, où la qualité de vie reste heureusement exceptionnelle et où, les préoccupations d'un adjoint sont à notre échelle, bien loin de celles évoquées ci-dessus, j'ai toutefois à de nombreuses reprises attiré l'attention sur une trop forte densification des deux hameaux qui forment notre village. Je situe cette réflexion dans le cadre de la révision du plan local d'urbanisme, démarche importante et d'actualité et dont je vais vous présenter l'avancement ci-dessous.

Toutefois une dernière remarque auparavant : dans un village comme le nôtre, l'application des lois incluant la suppression des surfaces minimales des parcelles constructives, la suppression des coefficients d'occupation des sols, les orientations nous poussant à construire des logements dits « sociaux », alors que nous sommes éloignés des équipements publics et ceci quasiment sans transports en commun peuvent faire occasionnellement le bonheur de quelques propriétaires fonciers, mais se traduisent le plus souvent par de nouvelles contraintes pouvant être pénibles. Et de vieille évidence, dans notre village, les terrains où la construction serait encore possible après le cas échéant une division parcellaire, sont souvent très difficilement aménageables compte tenu notamment de la topographie.

Comme beaucoup d'entre vous le savent, la révision du plan local d'urbanisme est en cours avec les services du Grand Lyon métropole, avec pour objectif une mise en application début 2018. Certes dans ce domaine, les démarches n'avancent jamais aussi vite que prévu, et lorsque vous prendrez connaissance de ces lignes, une dernière réunion technique importante aura eu lieu avec les services de la métropole.

Nous devrions donc dans les premières semaines de la nouvelle année connaître l'avant-projet de ce futur PLU, devenu PLU-H pour notre village. Plusieurs réunions

du comité consultatif d'urbanisme et du développement durable (dont je remercie les membres au passage) auront donc lieu au cours du premier trimestre, ceci en vue d'une concertation indispensable.

A ce jour, les travaux ont principalement concerné :

- La préservation des cœurs d'îlots, dans les quartiers de l'église et de la mairie.
- Le devenir des grandes propriétés dont beaucoup seront reconnues comme remarquables et dont l'évolution pourrait avoir un impact important.
- Les réserves foncières ultérieurement nécessaires à la commune.
- Le devenir du quartier de la mairie avec une volonté de réduire la densification autorisée au PLU actuel.
- La suppression à titre d'exemple de la zone constructible à l'entrée du château.

Dans un article comme celui-ci, et au niveau de l'avancement actuel, il n'est pas concevable de rentrer dans le détail, ce qui ne pourra être fait que lors d'une réunion de présentation, sachant que les services de la Métropole prévoient une validation du projet fin mars. Il est souhaitable par contre à fin novembre, de vous informer de l'activité que nous avons connue en 2015 en matière de délivrance des autorisations d'urbanisme.

A ce jour, 11 permis de construire ont été instruits, conduisant

- à deux refus,
- à la construction de quatre logements individuels et de 4 logements groupés
- à trois opérations d'agrandissement
- à une modification de travaux en cours

Enfin, 35 déclarations préalables ont été déposées.

Ces chiffres partiels sont à rapprocher de ceux de 2014 où 6 permis (2 pour de l'habitat individuel, 3 modificatifs et 1 refus) et 28 déclarations avaient été déposés.

Enfin, si à priori, nous sommes redevenus le plus petit village de la métropole, ses services précisent qu'en-dessous de la création de cinq logements par an, la commune pourrait être en perte d'habitants.

Initialement, j'avais prévu d'intituler cet article : 2015, une année de décisions. Je vais donc rapidement vous informer d'autres sujets qui pourront en outre être repris plus complètement dans ce Tambour.

PROJET DE MICRO-CRÈCHE

La commune met tout en œuvre pour implanter cet équipement derrière l'école, afin d'assurer une complémentarité avec l'école maternelle et favoriser l'organisation des familles. A ce jour, l'ouverture en septembre 2017 est l'objectif recherché.

LE COMMERCE DE PROXIMITÉ

Les études, les réflexions conduisent à imaginer un commerce de vente de produits locaux, y compris le

pain, contigu à la halle commerciale où des travaux d'amélioration sont indispensables.

LE PRESBYTÈRE

La commune a opté pour la conservation de cette propriété dans le patrimoine communal.

LE DEVENIR DU CHAMP DES POIRIERS

(de la route des monts d'or au chemin des carrières)

Ce terrain en cours d'acquisition par la commune, dont l'évolution est liée à l'aménagement de la place de la fontaine a fait l'objet d'un appel à projet. Les premiers résultats de cette consultation conduiraient à conserver le caractère agricole de cet espace pour la production en culture « bio » de fruits et de légumes.

AMÉNAGEMENT DU THOU

Plusieurs réunions au cours de cette année, ont permis de préciser avec les services du Grand Lyon la nature des travaux envisagés dans la prairie du château :

- Remise à l'air libre du ruisseau
- création minimale de zones de rétention

Dès que possible le projet vous sera présenté pour une réalisation envisagée en 2018 si les financements relevant de la métropole sont inscrits.

Je vous souhaite à tous la meilleure année 2016 possible.
Michel Jaenger

RESTAURATION DU PETIT PATRIMOINE

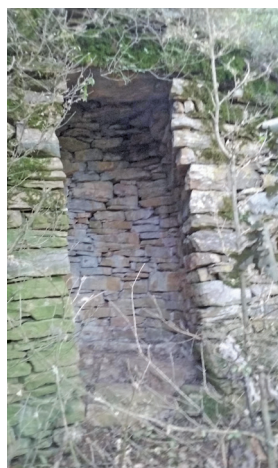

Les cabornes*, mur en pierres sèches et chirats* font partie du petit patrimoine de Curis au Mont d'Or. Ils sont les témoins d'une longue histoire et contribuent à l'identité du territoire communal. Cet héritage négligé, risque de disparaître avec les mutations de notre société si nous n'y prenons garde.

Il est souhaitable que les éléments les plus significatifs de ce patrimoine de proximité puissent être conservés. Avec l'évolution de plus en plus rapide des pratiques agricoles, l'urbanisation, ce patrimoine est aujourd'hui menacé, la plupart des éléments ayant perdu leur utilité. Aujourd'hui plus entretenus, laissés à l'abandon, les cabornes et chirats s'effondrent, sont envahis par la végétation et plus malheureusement, victimes de vandalisme.

Ainsi, nous sollicitons le concours de quelques bénévoles pour participer à la restauration d'une caborne située sur un terrain communal. Cette opération devrait se dérouler au printemps. Les volontaires peuvent d'ores et déjà se faire connaître auprès du secrétariat de la mairie. L'enjeu sera aussi de permettre aux Curissois de se fédérer autour d'un projet commun avant peut-être d'autres !

**Les Cabornes : Abris sommaires de vigneron ou de berger en pierres sèches. Elles permettaient de se protéger du soleil et des intempéries et de remiser du petit outillage. Leur construction a pris fin au début du XXe siècle avec la crise du phylloxera.*

**Les Chirats : Empilement de pierres servant à la délimitation des parcelles et d'enclos pour les bêtes en pâture. Nombre d'entre eux ont déjà disparu avec le remembrement et la mécanisation agricole.*

Poirier Jean-Luc



PLAN CLIMAT COMMUNAL

DES RESULTATS ENCOURAGEANTS

Par délibération du 3 mai 2010, le conseil municipal s'était engagé dans l'établissement d'un plan climat communal comportant treize actions dont la plus grande part concernait les bâtiments communaux.

Le nouveau conseil municipal réuni en séance le onze juin dernier décidait de poursuivre la démarche au cours de ce mandat et installait un nouveau comité de pilotage.

Pour définir un nouveau plan climat, il était au préalable nécessaire d'établir le bilan du précédent, une fois l'ensemble des factures de consommation obtenues.

Vous voudrez bien trouver ci-dessous pour information, quatre tableaux :

Le premier tableau concerne l'évolution des consommations énergétiques entre 2011 et 2014 sur l'ensemble des bâtiments et équipements communaux.

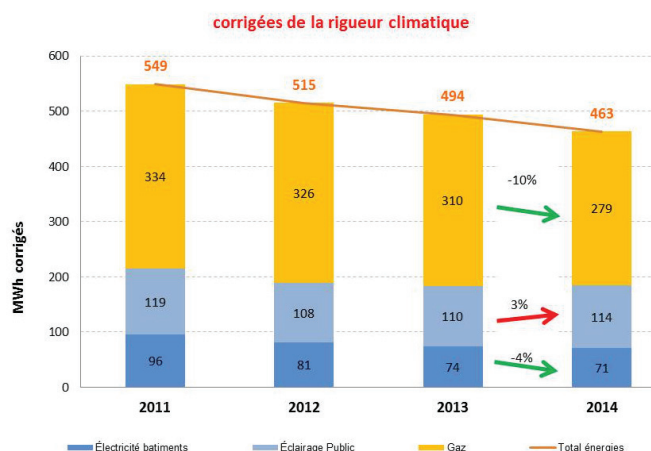

Le 2^{ème} tableau ci-dessous situe pour l'année 2014 les dépenses énergétiques de la commune par rapport à des communes comparables, et ceci malgré l'extension de 150 m² de la salle du Vallon.

Patrimoine bâti et Eclairage public	2014	Evolution par rapport à l'année 2013	Taux par habitant Commune de Curis-Au-Mont-D'Or	Taux par habitant référénce SIRENly Communes de moins de 0 à 4 999 habitants
Consommations d'énergies corrigées de climat	463 MWh	⬆️ -6%	414 MWh / hab	457 MWh / hab*
Dépenses d'énergies	41 489 € TTC	⬆️ -17%	37 € TTC / hab	41 € TTC / hab*
Émissions de CO ₂	66 t de CO ₂	⬆️ -24%	59 kg eqCO ₂ / hab	78 kg eqCO ₂ / hab*

Le 3^{ème} tableau présente pour l'école l'évolution des consommations de 2011 à 2014.

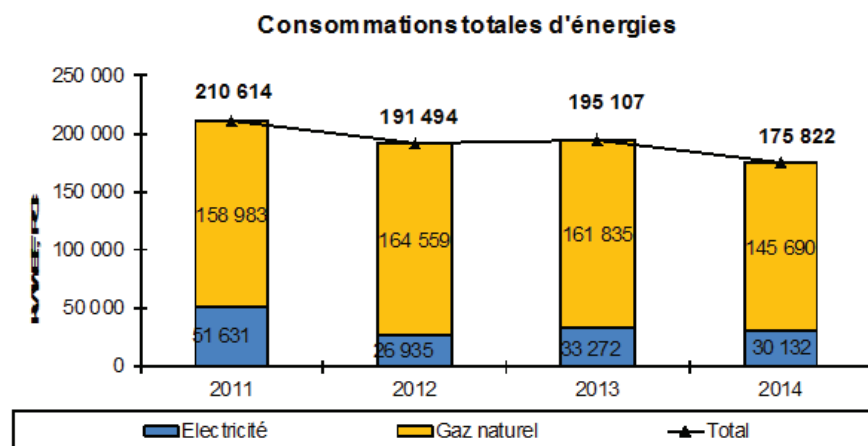

Enfin, le dernier tableau concerne la salle du Vallon.

Comme quoi, isolation des murs, menuiseries, toitures, modernisation des équipements notamment des unités de chauffage et meilleure exploitation de celles-ci permettent des baisses de consommation significatives et encourageantes. A l'avenir, l'attention devrait logiquement se porter sur le bâtiment « mairie, garderie, restaurant scolaire » pour lequel aucune mesure d'isolation n'a été prise à ce jour.

Michel Jaenger

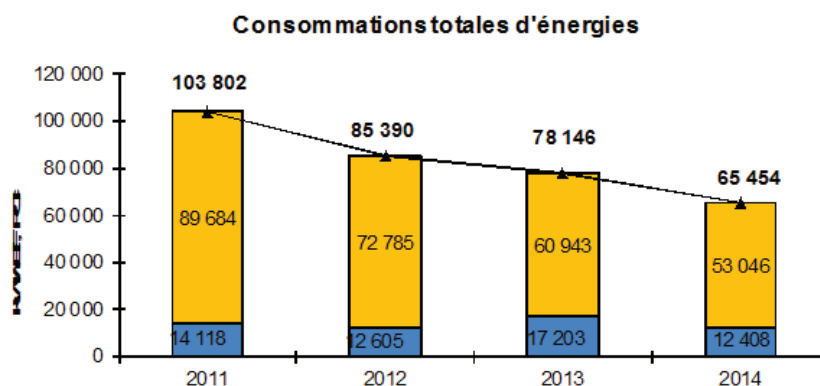

■ SYNDICAT MIXTE DES MONTS D'OR

Le Syndicat mixte des Monts d'Or (SMMO), 12 communes, la Métropole de Lyon et le département du Rhône sont réunis en syndicat mixte pour préserver et mettre en valeur les espaces naturels et agricoles des Monts d'Or.

Il intervient dans 5 domaines principaux :

- la pérennisation de l'agriculture des Monts d'Or,
- la préservation, la gestion et la restauration du patrimoine existant naturel ou en pierres sèches,
- la surveillance et la gestion permanente du territoire,
- l'accueil du public, le contrôle de la fréquentation, l'édition de supports d'informations,
- l'organisation de classes découvertes, la participation à des projets d'écoles.

C'est ainsi que, dans chacun de ces domaines, sa politique s'est concrétisée sur Curis au Mont d'Or ou à proximité immédiate avec notamment :

La mise en place de conventions sur 4,5 hectares agricoles sur Curis avec 2 agriculteurs de Quincieux et Poleymieux au Mont d'Or.

L'installation en 2011 du GAEC le Boule d'Or (trois jeunes maraîchers BIO) à Curis au Mont d'Or. C'est la deuxième installation agricole intercommunale de l'agglomération lyonnaise dans les Monts d'Or. Après plusieurs mois de négociation, de recherches de solutions pour la constitution d'une unité foncière, la recherche d'un logement, la mise à disposition d'un bâtiment, le GAEC du BOULE d'OR a été créé le 1^{er} janvier 2011 et les premiers radis ont vu le jour dès la fin mars.

La gestion et la mise en valeur du parc du château de la Trolanderie, propriété de la Métropole, confié au SMMO en 2007 par bail emphytéotique.

La restauration du patrimoine rural avec la reconstruction de murs en pierres sèches dans le parc du château de Curis et la restauration du lavoir en 2011.

La réalisation d'animations en 2014 dans l'école publique de Curis. Il y a eu 4 classes concernées et 5 animations réalisées. Les enfants ont pu découvrir le patrimoine naturel qui les entoure et découvrir les thématiques suivantes :

l'écosystème forestier, les insectes et autres petites bêtes, les abeilles.

Le Syndicat Mixte des Monts d'Or s'appuie sur les dynamiques locales et gère la qualité du territoire dans le cadre d'un vrai projet de territoire pour la préservation de la qualité des Monts d'Or. Les actions menées sont réalisées au plus proche du terrain avec les acteurs (agriculteurs, associations ...) qui agissent réellement tous les jours pour la qualité du territoire et pour le plus grand bonheur de ses habitants et usagers.

C'est une action de fond, efficace, menée avec les acteurs locaux qui agissent, loin des grands discours stériles.

Julie Dussert, directrice du SMMO

■ INTERCOMMUNALITÉ

GRANDEUR ET DÉCADENCE

Une petite commune comme Curis se doit d'adhérer à des syndicats intercommunaux pour participer à hauteur de ses moyens et de ses besoins à l'organisation de services mutualisés.

La commune de Curis est membre du Syndicat mixte des Monts d'Or, du Syndicat Intercommunal pour la construction et la gestion de la Gendarmerie de Neuville sur Saône, du Syndicat Intercommunal de Gestion de l'Energie de la Région Lyonnaise (SIGERLY), du syndicat rhodanien de développement du câble et du Syndicat du Lycée Rosa Park.

Or le législateur a prévu la dissolution des syndicats intercommunaux dont toutes les communes adhérentes font partie de la Métropole ou à tout le moins leurs transformations en ententes intercommunales dans le cadre du Schéma Départemental de Coopération Intercommunale.

Cette volonté de simplification de l'administration des territoires se traduit dans les faits par une complexification de la gestion d'équipements, comme la Gendarmerie ou le Lycée, qui est inadaptée du fait de l'insécurité de son cadre juridique au regard des investissements lourds et des coûts de fonctionnement importants de ces équipements, de sa lourdeur de fonctionnement inhérente à l'exigence des délibérations concordantes de l'ensemble des conseils municipaux pour rendre exécutoire toute décision et de son impact budgétaire pour la commune gestionnaire, en l'occurrence Neuville sur Saône qui devrait intégrer dans son budget ceux des syndicats dissous.

La voie empruntée pour organiser l'intercommunalité semble avoir pour but de réduire la représentativité des petites communes dans les instances décisionnaires pour, à terme, les faire disparaître. A l'horizon de 2020, quant il s'agira d'élire les conseillers métropolitains les communes comme Curis auront pour la représenter et défendre ses intérêts et ses projets un membre de groupe politique plutôt qu'un élu du cru. La démocratie n'en sortira pas grandie.

Philippe Nicolas

TAP TEMPS D'ACTIVITÉS PÉRISCOLAIRES

La première année complète s'est achevée par une exposition des productions des enfants lors de la fête de fin d'année de l'école. Nous remercions les animateurs pour leur aide afin que les parents puissent avoir une vision de ce qui se fait pendant les TAP.

En Septembre, l'organisation a été reconduite : temps d'animation Périscolaire facultatif tous les jours de 15h30 à 16h30 à titre gratuit.

Cette année, la population de l'école a changé, il y a beaucoup plus d'enfants très jeunes entre 3 et 5 ans ; c'est une bonne nouvelle pour notre village et pour l'école.

Cela demande une augmentation du taux d'encadrement et l'adaptation des activités.

C'est pourquoi afin que l'accueil se fasse dans de bonnes conditions, nous avons créé un groupe supplémentaire pour les maternelles les lundi et jeudi.

Le planning des TAP se fait en collaboration avec les intervenants. Une réunion de bilan avec les cinq personnes employées par la mairie est organisée chaque fin de période afin de voir les choses qui ont fonctionné ou les choses à améliorer (il y en a toujours !). De plus chaque intervenante-mairie a une heure par période pour préparer les activités qu'elle va mettre en place lors de la période suivante. Ce travail de coordination est très porteur pour l'implication du personnel : prendre en compte les idées et initiatives de chacune.

Depuis Septembre de nouvelles activités se sont mises en place : atelier d'écriture, Terya qui propose des activités multi sports avec des animateurs formés et location de matériel (tir à l'arc) Louis qui est arrivé en Octobre assure des activités pluri sports (jeux collectifs) il est en formation pour passer son BPGEP et travaille en alternance comme apprenti avec le club de Foot Rive droite. D'autres activités ont été reconduites : danse, atelier massage, musique...

Une concertation avec les parents d'élèves avait montré l'intérêt de ceux-ci à venir assurer une heure de TAP par semaine : une manière d'être présent auprès des enfants. Pour les deux périodes passées : les activités ont été variées (présentation de métier, présentation de passion : théâtre, et fabrication de la décoration pour la soirée du beaujolais organisée par le Sou des écoles, concert par des parents musiciens...). Nous remercions tous ces parents qui ont eu l'envie et le courage de s'occuper d'un groupe d'enfants.

Nous remercions également les 4 bénévoles : Mme Dally, Mme Maître, Mme Mansuy et Mme Poirier. Leur présence permet de pouvoir mettre en place des activités qui nécessitent plus d'encadrement (la cuisine par exemple). Elles viennent avec générosité et bienveillance passer un moment avec vos enfants.

Comme vous l'aurez compris, c'est l'engagement des employées (Martine, Nathalie, Rachida, Sandrine, Sophie, Valérie) celui de Muriel Jacq (la secrétaire de Mairie) qui fait le lien entre les élus et le terrain, des parents et des personnes bénévoles qui permettent aux TAP de vivre. C'est ça CURIS !!!

Sylvie Bougenot

Les nouveaux intervenants en 2015



Chloé LEBLOND
intervenante
Tir à l'arc

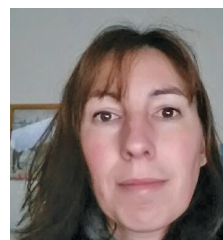

Lucie BOUDAL
intervenante
Atelier écriture

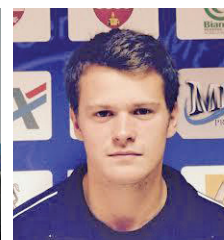

Louis DUVIVIER
intervenante
Sports

10

CANTINE DE L'ÉCOLE

Devant l'augmentation du nombre d'enfants de maternelle, la cantine a connu quelques modifications pour une meilleure qualité d'accueil et de service.

Des couverts adaptés aux plus jeunes ont été achetés et pour les 2 jours les plus chargés un renfort de personnel pour le service des petits.

Et comme le bien être des enfants passe aussi par le contenu de leurs assiettes, les menus proposés par RPC atteignent 40% de Bio cette année, sans augmentation de tarif.

En effet chaque jour le pain distribué et un aliment du menu sont issus d'une production biologique. Chaque mois un repas est 100% bio.

Sylvie Bougenot



La restauration de vos enfants, c'est notre métier !

**RESTAURATION
SCOLAIRE & CENTRES DE LOISIRS**

Tél : 03 85 23 99 23 - Fax 03 85 23 99 29 - Mail : contact@rpc01.com



Alain PASCAL
Agent Général AXA / Prévoyance & Patrimoine
Agence A²P Assurances de Personnes®

14 chemin du Jubin 69570 DARDILLY
Tél. 04 72 53 36 80 / Mobile 06 27 74 21 87
Fax : 04 78 83 53 77
E-mail : agencea2p.alain.pascal@axa.fr
N°ORIAS 07 025 509 - www.orias.fr

Coordonnées de l'Autorité de Contrôle Prudentiel et de Résolution - 61 rue Taitbout 75009 Paris



réinventons / notre métier



La force de l'association

■ COMMÉMORATIONS 2015



HOMMAGE AUX DÉPORTÉS

La cérémonie d'hommage aux déportés de la seconde guerre mondiale a eu lieu le dimanche 26 avril. Les représentants des anciens combattants, les pompiers, la famille de René Tachon et les Curissois avaient été invités par la municipalité à se rendre au monument de la route des Monts d'Or pour les allocutions de circonstance et le dépôt de gerbe. M. Jean-Paul Villeneuve était en charge de la sonnerie aux morts propre à cet événement qui pérennise le devoir de mémoire. La cérémonie s'est poursuivie autour du verre de l'amitié à la mairie.

ARMISTICE DU 11 NOVEMBRE

Les générations rassemblées pour se souvenir des soldats tombés au combat C'est une époque lointaine pour cette génération d'enfants, nés pratiquement un siècle après la Première Guerre Mondiale. Pourtant les élèves de CM1-CM2 de l'école communale avaient l'attitude respectueuse de ceux qui ne comprennent pas toute la portée du geste, mais ressentent l'importance de l'hommage rendu. « Mort pour la France » a été prononcé par les élèves, après l'annonce des noms des 30 soldats tombés au champ d'honneur. Ce fut aussi l'occasion de souligner l'importance de se souvenir et de transmettre aux jeunes générations le sens de l'histoire. La cérémonie s'est poursuivie autour du verre de l'amitié au restaurant O'Mont d'or.

Cellier Neuvilleois
Vins *Vrac Fontaines à vins*
 Bouteilles **Champagnes**
Spiritueux Bières

Vins Champagnes Spiritueux Bières Coffrets cadeaux Epicerie fine Articles de cave

3, Rue Pollet - 69250 Neuville-sur-Saône - **04 78 91 69 59**
 cellierneuvilleois@wanadoo.fr / www.cellierneuvilleois.fr

Achat Vente Matériels
 TRAVAUX PUBLICS & POIDS LOURDS

Charles FILLOT

47, Rue de l'industrie
 Lieu dit " Basses Vallières "
 69530 Brignais

Tél. 04 72 67 98 26
 Fax. 04 72 67 97 84

Mobile: 06 32 88 55 23
 E.mail: charles.fillot@free.fr
www.avm-fillot.fr

REPAS DU CCAS

Le repas du CCAS s'est déroulé le samedi 5 décembre 2015 dans la joie et la bonne humeur au restaurant « O Mont d'Or ». Le foie gras maison a été particulièrement apprécié et le jeune chef M. Tachon a été chaleureusement félicité par l'assistance à la fin du repas.



JOURNÉES EUROPÉENNES DU PATRIMOINE

JEP DANS LE PARC DU CHÂTEAU : 2^{ÈME} ÉDITION LES 19 ET 20 SEPTEMBRE 2015

Deux sorties de 2 heures chacune, l'une le samedi, l'autre le dimanche, ont permis à la trentaine de personnes présentes de découvrir et d'admirer les arbres remarquables du parc du château de Curis au Mont d'Or. Un arbre remarquable l'est soit pour sa forme (pleureur par exemple), soit pour sa longévité (plusieurs centaines d'années), soit pour l'originalité de son essence (le noyer noir d'Amérique, le ginkgo biloba,...).

12

Muni d'une fiche d'identification des arbres, chacun a pu par ailleurs connaître ou reconnaître les arbres de chez nous (tilleul, charme, chêne, hêtre, merisier,...) et porter son attention sur des formes bizarres comme les loupes et autres recouvrements. Des anecdotes, des QCM et des récits de légendes ont ponctué ces sorties et leur ont donné un ton interactif et ludique.



Tout au long de l'année, la LPO, (association de protection de la nature nationale regroupant 46 000 adhérents) organise des sorties naturalistes. Son objet : « agir pour l'oiseau, la faune sauvage, la nature et l'homme, et lutter contre le déclin de la biodiversité, par la connaissance, la protection, l'éducation et la mobilisation ».

Par exemple, je suis chargé du suivi de la reproduction du grand duc d'Europe sur la falaise de notre village (cette année, 4 jeunes à l'envol).

Christian Naessens, bénévole à la LPO Rhône

Plus d'informations sur

www.lpo-rhone.fr

ou en prenant

directement contact

au 06 37 30 74 08.



SORTIES SCOLAIRES

L'année scolaire 2014/2015 a été riche de voyages et de connaissances pour les élèves de l'école de Curis au Mont d'Or. Grâce à l'investissement des bénévoles du Sou des Ecoles qui a financé plus de la moitié des frais, et à celui des parents qui ont accompagné les différentes classes, deux beaux séjours ont été organisés.



BEAUVAL ET CHEVERNY

En juin 2015, les classes de Petite et moyenne sections et CP, CE1 sont parties 3 jours à la découverte des pandas, koalas, lamantins... du zoo de Beauval. Sur les 2 jours consacrés au zoo, ils ont pu, au travers d'ateliers, préparer les repas des ouistitis, nourrir les oiseaux...

Un après-midi a été consacré à la visite du château de Cheverny, célèbre pour sa meute de chiens de chasse et source d'inspiration du château de Moulinsart. Les plus grands ont visité l'exposition réservée à Tintin pendant que les petits couraient dans les allées du parc.

Un grand merci aux parents accompagnateurs qui ont permis que tout ce petit monde rentre les yeux pleins de souvenirs et d'émerveillement.



13

LES CHIENS DE TRAÎNEAU

Les classes de CE2/CM1 et CM1/CM2 ont participé à un séjour plus sportif à Saint Front au mois de mars. La neige était au rendez-vous et les enfants ont pu conduire des chiens sur leurs petits traîneaux, sous la responsabilité du musher. Les plus petits ont découvert la « canirando » : promenade avec un chien au bout du harnais. Tous ont visité le charmant petit village avec son église romane au clocher à peigne si particulier. Les enfants ont noué des liens avec leur chien préféré et tous étaient un peu tristes de les quitter.



■ ETAT CIVIL

ILS SONT NES EN 2015

Lily BOIBESSOT COSTANZO.....	le 17 février 2015
Adam BOUADI	le 18 mars 2015
Emma GONNIER	le 29 septembre 2015
Alice MOREL	le 11 octobre 2015
Ellia-May RUIZ	le 11 novembre 2015

ILS SE SONT MARIES EN 2015

Laura SENINI et Victorien TROUILLET.....	le 7 février 2015
Anandajyoti KOOTUNGAL et Pablo BARROS.....	le 28 mars 2015
Corinne MEUNIER et Franck CORTET.....	le 4 avril 2015
Marie PLASSON et Alexandre OGET	le 30 mai 2015
Karine MANOCHIN et Josias LARCHER	le 6 juin 2015
Alex DELLONG et Gérard FERRER	le 20 juin 2015
Audrey MARGAIN et Nicolas ROUZIER	le 16 octobre 2015

ILS NOUS ONT QUITTE EN 2015

Yvette MALAVAL née DÉCRAND.....	le 4 février 2015
Yolande VERGNIER née PORTA.....	le 4 mars 2015
Joséphine BRULLAND née VULLIERMOZ.....	le 11 juin 2015
Manuel FERREIRA.....	le 14 juin 2015
Madeleine CHAMPAGNON née FLORET.....	le 23 juin 2015
Pierre JOURDAN.....	le 9 août 2015

■ HONNEUR AUX CHAMPIONS

Depuis 1978, les Jeux Mondiaux des Transplantés (World Transplant Games) sont organisés tous les deux ans, sous l'égide de la World Transplant Games Federation (WTGF) pour sensibiliser le grand public à la réussite de la transplantation et à la nécessité du don d'organes, en mettant en avant des athlètes greffés. Cette année en Argentine, notre Curissois Jean-Michel Borne était de la partie. Atteint d'une leucémie détectée en 2007, ce cycliste amateur de bon niveau a livré pendant cinq ans un combat acharné contre la maladie. En 2012, après de lourds traitements et une greffe de moelle osseuse, il décide d'enfourcher de nouveau son vélo. L'année suivante, il réalise le tour de France tel qu'il existait lors de sa création en 1903 (6 étapes, 2 428 kilomètres). A cette occasion, il récolte des fonds pour l'association Laurette Fugain et pour l'ARCHE (Association de Recherche en Cancérologie Hématologique).

L'aventure cycliste continue et Jean-Michel est allé en Argentine du 20 au 30 août 2015 pour participer aux deux épreuves de cyclisme : le contre-la-montre (médaillé d'or) et la course sur route.

« Transporté par une équipe (au top) de Trans-France-planté à Mar del Plata in Argentina. Ben en bon ritalo -français : j'ai pécho la Gold-One In ciclismo contre la montra! Surtout : Ces jeux mondiaux sont une véritable leçon ... de la vie ! Un truc fantasticO ! » Jean Michel Borne.

Vincent Rohmer, curissois et partenaire d'entraînement de Jean-Michel Borne, participe à de nombreuses courses de VTT dans la catégorie master, qui se situe juste après les élites. Vincent Rohmer a couru les championnats du monde de sa catégorie en VTT en Andorre. Vincent Rohmer s'est classé dans les vingt premiers sur une centaine de participants. Il enfourche son vélo dès qu'il peut et participe aux épreuves de coupe de France tout au long de l'année. Le bilan est excellent puisqu'il s'est qualifié pour le championnat du monde master dans sa catégorie.



Jean Mi Borne et Vincent Rohmer

LA BIBLIOTHÈQUE

LECTURE

Cette année, 800 romans, romans policiers, bandes dessinées, documents et biographies ont été empruntés.

En dehors des emprunts, les permanences du vendredi après-midi et du samedi matin permettent d'échanger nos avis sur nos lectures. Nous avons fait l'acquisition de plusieurs ouvrages en 2015. La liste en est disponible sur le site internet de la mairie.

Tous les mois, nous recevons de nouveaux livres en prêt de la médiathèque départementale.

Vous pouvez consulter le fonds de la médiathèque sur le site www.mediathèque.rhone.fr. Si vous désirez des ouvrages particuliers, nous nous chargeons de les commander à la médiathèque et vous informons de leur réception.

ANIMATION CULTURELLE 2016

Elle aura lieu le samedi 13 février 2016, à la salle du vallon.

La troupe « Théâtre du Mont Royal » viendra présenter un opéra-comique d'après la Flûte Enchantée de Mozart. « La flûte enchantée comme on ne vous l'a jamais expliquée ».

L'organisation de cette soirée est réalisée conjointement avec le comité des fêtes que nous remercions chaleureusement pour son aide.

Le budget de fonctionnement de la bibliothèque est assuré par la municipalité qui alloue aussi un budget supplémentaire pour couvrir les frais de l'animation culturelle.

Vous pouvez nous contacter par mail : bibliotheque.curis@laposte.net.

L'équipe de bénévoles vous attend tous les vendredis de 16h30 à 17h30 (hors vacances scolaires) et tous les samedis de 10h à 12h, toute l'année.

Marie Hélène Venturin

MADELEINE CHAMPAGNON

Après un long et courageux combat Madeleine a été vaincue par la maladie. Elle nous a quittés à l'aube de l'été.

Son travail inlassable, depuis plusieurs décennies, pour faire vivre l'esprit qui rassemble l'équipe de la bibliothèque et sa constance à maintenir des



relations chaleureuses et profondes entre chacun des acteurs, étaient guidés par son amour de la lecture qu'elle partageait avec passion. Elle s'attachait toujours à commenter ses lectures, avec une conviction qui affirmait sa force de caractère, pour faire découvrir ce qu'elle aimait. Ses commentaires, étayés par les innombrables références qu'elle savait puiser dans ses expériences de lecture aiguisaient la curiosité de celles et ceux qu'elle éclairait de sa passion.

Nous mesurons aujourd'hui combien son implication et son travail étaient précieux.

Sa gentillesse, sa douceur, sa disponibilité sans faille nous manqueront longtemps, tout comme ses attentions délicates dont elle avait le secret.

Philippe Nicolas



LA TRANSMONDOR



Cette année le week-end de la Transmondor qui a eu lieu les 5 et 6 septembre 2015 a proposé un week-end festif autour du vélo.

Samedi 5 septembre l'équipe d'organisation a proposé aux jeunes et très jeunes curissois un après midi VTT, la Transmontgone, une course de VTT autour de la salle du vallon et sur la place de la fontaine. Un parcours plus long grâce au terrain derrière la place de la fontaine.

Cette année la Transmondor a eu un parrain de choix, Jean Christophe Péraud (deuxième du tour de France en 2014). Ce dernier a eu la gentillesse d'ouvrir toutes les courses des jeunes de la Transmontgone. Sa générosité et son amour du vélo l'ont même poussé à faire tout le parcours avec eux.

De plus un spectacle autour du vélo (zigomatic) a été offert aux enfants.

Le lendemain dimanche 6 septembre les choses sérieuses ont commencé avec LA TRANSMONDOR course (ouverte à partir de la catégorie cadet) et la randonnée a pu satisfaire un bon nombre de Vététistes des monts d'or.

La Transmondor attire les champions de toutes catégories. Le soleil, le parcours formidable dans les monts d'or, les bénévoles et les organisateurs ont fait de cette journée une belle fête du vélo.

Merci aux organisateurs

Jean Mi Borne, Vincent Rohmer et Patrice Resch.



Jean Christophe Péraud



HORSE FIELD FESTIVAL



Le lundi 13 juillet 2015 au début de l'été, des centaines de curissois, famille et amis des curissois ont assisté au concert proposé par le groupe de Jean Michel Borne et Didier Chastan, le FFB, friends family band ainsi que les Hummingbirds .

Ainsi ce lundi estival, route du bois des cieux, plusieurs groupes participaient à ce festival. Le horse field festival (HFF) est devenu le rendez vous de l'été curissois.

Jeunes, parents et amis ont dansé et chanté sur les Stones, Téléphone et autres tubes remixés par le FFB. L'entrée du concert est gratuite et si la buvette permet de dégager des bénéfices, ceux ci sont reversés à l'association *Laurette Fugain*, chère à Jean Mi.



LE SOU DES ECOLES



Le SOU est une Association à but non lucratif, dont les Dirigeants (Président, vice-Présidents, Trésorier, Secrétaire et autres administrateurs) sont tous bénévoles. L'objet de l'Association est de cofinancer les sorties scolaires et les activités développées dans les projets pédagogiques des enseignantes.

Aujourd'hui, le Bureau du SOU est composé très majoritairement de parents ayant des enfants à l'école de CURIS AU MONT D'OR qui s'impliquent en marge de leurs obligations familiales, professionnelles, sportives, et d'autres engagements associatifs. D'autres parents dont les élèves ne sont plus à l'École, continuent de nous apporter leur aide précieuse. L'investissement des Bénévoles du SOU (Bureau, Parents, Amis) et des enseignantes, et le soutien de l'Équipe municipale, permettent aux enfants d'accéder à ces activités tout en limitant la contribution financière de leurs parents.

17

EN 2014 - 2015

- 2 voyages
- 3 jours à Saint-Front avec les chiens de traîneaux
- 3 jours à Beauval
- Des sorties pédagogiques et culturelles : Pierres Folles (géologie), Théâtre, Histoire, Parc des Loups à Courzieu, Ebuliscience et Aquarium de Lyon.

La contribution du SOU pour l'année scolaire 2014 - 2015 est d'environ 10 500 €.

Cette année encore, les événements organisés par le SOU des Ecoles ont rencontré un vif succès, dans une ambiance toujours très chaleureuse et conviviale.

MEMBRES DU BUREAU DU SOU

Luc DURAND : Président
Séverine ROHMER : Vice-Présidente
Guillaume VISEUX : Vice-Président
Joël BERNARD : Trésorier

Stéphanie BATTENTIER : Secrétaire
Bérangère DURAND-MATHIEU :
Responsable communication
Claire CHAMBON, Emilie LYONNET,
Fernanda PINERO, David PINERO,

Albert ZAJTMANN, Nicolas PATUANO,
Mathieu HEBERT, Véronique CHAMBON,
Dorothee FAVAND, Xavier GARCIN,
Emilie FESSY, Cécile THOMAS,
Julien AUBERGER, Yann GICQUEL.

ÉVÉNEMENTS ANNÉE 2016 À CURIS AU MONT D'OR

- 6 Mars - Loto
- 3 Avril - Vente de chocolats
- 25 Juin - Fête de l'école
- 11 Septembre - Vide grenier
- 18 Novembre - Soirée Beaujolais
- 10 Décembre - Vente de sapins, dégustation/vente de fruits de mer

Blandine DARONNAT a fait valoir ses droits à la retraite, et nous la remercions chaleureusement pour sa collaboration active et son implication dans les activités du SOU durant toutes ces années. Nous souhaitons la bienvenue aux nouvelles maîtresses, Christèle VINET et Charlotte BOYER. Et nous souhaitons un bel avenir à Caroline DE FERRIERE dans ses nouvelles fonctions de Directrice.

Nous remercions également l'ensemble des personnes qui ont activement contribué au bon déroulement des manifestations du SOU, et nous vous attendons encore plus nombreux en 2016 !

Luc DURAND, Président.

Vous pouvez nous écrire à : soudesecolescuris@gmail.com

SPORTS ET LOISIRS ENFANTS

L'association sports et loisirs de Curis vous propose des activités sportives et culturelles pour tous les âges. Adhérer à Sports et loisirs, c'est aussi partager des moments conviviaux dans le village.

Toutes les activités se déroulent à la salle de fêtes de Curis, la salle du Vallon sur la période du 15 Septembre à fin Juin (hors semaines de vacances scolaires)

ACTIVITÉS ADULTES

Badminton, Pilate, Gymnastique, Tai Chi, Atelier Santé, Conversation Anglaise, Dessin peinture, Tarot, Scrabble.

ACTIVITÉS ENFANTS

Baby gym, Danse initiation, Modern jazz, Dessin, Atelier théâtre enfants et ados.

Sports et loisirs, c'est aussi une troupe de théâtre adulte qui prépare chaque année une pièce jouée au printemps.

Nous espérons vous rencontrer bientôt, Annie, Yvette, Monique, Marie Claire, Marie Hélène, Régine et Sophie.



AGENDA 2016

- ▶ Représentation Théâtre adulte 2016 :
Vendredi 29 et Samedi 30 Avril
Vendredi 6 et Samedi 7 Mai
- ▶ Date à confirmer fin Juin pour le spectacle enfant

L'équipe reste disponible et à votre écoute pour tous renseignements, vous pouvez nous contacter :
assocsportsetloisirs@gmail.com
Yvette Maillet-Meyer : 06 60 23 80 91
Monique Bally : 07 81 79 63 46

SPORTS ET LOISIRS THÉÂTRE

REPRÉSENTATIONS THÉÂTRE LES 22-23 MAI ET 5-6 JUIN 2015

Cette année la troupe de Curis a choisi de nous offrir une pièce de Jean Louis Challes « Vipère sur le grill ».

Quatre nièces qui ne se connaissent pas se retrouvent dans une villa du sud de la France pour entendre la lecture du testament d'un oncle décédé.

Mais voilà, le magot tant convoité est soumis à une terrible clause qui va transformer nos quatre invitées en Vipères au venin des plus mortels !

Toucher le magot et réaliser ses rêves devient un parcours du combattant où tous les coups sont permis.

Le spectateur est le témoin d'une lutte psychologique sans merci. Les masques tombent tour à tour et les personnalités des quatre femmes vont se révéler sous la lumière crue et froide de la convoitise.

Félicitations à notre troupe curissoise qui a su tenir les nombreux spectateurs en haleine, jusqu'à la dernière réplique, elle aussi inattendue et surprenante.

La mise en scène enlevée et le jeu de nos comédiens nous ont fait passer un très agréable moment de théâtre.

Merci à Monique, aux nouvelles venues Dany, Florence, Séverine et aux anciens Régis, Clément, Annie. (Comme chaque année nous avons reversé une partie de la recette à une association caritative)



*A bientôt pour ce rendez-vous théâtral que nos comédiens préparent déjà pour le plaisir de tous.
Bonne et Heureuse Année à vous tous.*



YOGA DU RIRE



Si vous voulez vous détendre, diminuer votre niveau de stress, vous faire du bien, l'association « Pour de Rire ! » est là pour vous. Le Yoga du Rire est un exercice physique accessible à tous. Pas de question d'âge, l'association a accueilli des adhérents de 14 à 78 ans jusqu'à ce jour !

L'activité peut également se pratiquer en maison de retraite ou auprès de personnes handicapées ou à mobilité réduite. Tout simplement parce que tout le monde peut rire ! Comme le Yoga, le yoga du rire fait travailler la respiration et la déconnexion du mental. L'outil : le rire. Les bienfaits du rire ne sont plus à démontrer. C'est surtout la détente et la diminution des tensions que vous trouverez lors de la première séance, séance d'essai offerte pour vous faire découvrir cette pratique de mieux en mieux connue aujourd'hui. Ensuite, vous apprécierez beaucoup d'autres effets, pouvant aller de la diminution de douleurs chroniques à l'amélioration de vos capacités d'attention en passant par des effets bénéfiques sur le sommeil par exemple.

L'association est maintenant dans sa troisième année.

Elle propose des séances hebdomadaires de Yoga du Rire le jeudi soir à 18h30 salle du Vallon.

L'association propose également des animations dans des cadres festifs comme les enterrements de vie de jeunes filles ou des anniversaires et intervient parfois auprès des entreprises.

La particularité de l'activité : vous êtes les bienvenus à n'importe quel moment de l'année, il n'y a pas de «niveau»!

Vous pouvez venir tester l'activité une fois, vous pouvez décider ensuite de venir régulièrement ou de temps en temps, comme c'est le mieux pour vous : le tarif est à la séance (5€ la séance, moitié prix pour les étudiants).

Pour tout renseignement : Sylvaine Weber - Tél.: 06 15 88 08 31 - Mail : pourderire3@orange.fr

A bientôt ! Quelques images de séances de Yoga du Rire, il ne manque plus que vous !



LA VOIE DU SABRE JAPONAIS

TAKE



Lyon Iaidō

Le club TAKE Lyon Iaidō propose aux Curissois et habitants du nord de Lyon la pratique du sabre japonais pour la deuxième saison consécutive. Son emblème est le Bambou (Take en japonais), symbole naturel de la plénitude du néant. Il grandit autour du vide, ce qui est pour les maîtres zen le centre subtil du développement spirituel.

Discipline majeure pratiquée par les samuraïs d'autrefois pour assurer leur survie, le Iaidō est un art martial développé au Japon à la fin du XVI^e siècle pour neutraliser l'adversaire rapidement en dégainant le sabre (katana) et en coupant en un seul mouvement.

L'Iaidō se focalise aujourd'hui sur l'apprentissage et l'exécution de kata (séquences de gestes formalisés, exécutées avec précision) à l'aide d'un sabre avec une lame non tranchante ou d'un bokken (sabre en bois) pour les débutants.



Il serait cependant inexact de croire que le Iaidō est seulement « l'art de manier le sabre ». Par la répétition inlassable de ces formes codifiées, le Iaidō vise une transformation à la fois physique et psychologique du pratiquant. Il prône l'harmonie des mouvements et le cheminement spirituel. Il développe l'énergie et la maîtrise de soi.

Accessible au plus grand nombre, la voie du Iaidō est souvent suivie par des pratiquants d'autres arts martiaux comme le Karaté, le Judo, l'Aïkido, le Kendo ou le Jodo (bâton), ou toute autre activité gymnique, qui y trouvent un complément très riche à leur propre discipline. Mais il est aussi possible de suivre ce chemin sans aucune autre pratique, sans distinction d'âge, de sexe ou de condition physique.

Pour ceux qui souhaitent découvrir cette discipline, les cours ont lieu deux fois par semaine à la salle du Vallon, les mardis et vendredis soir de 20h à 22h avec Cédric AUBIN. Il pratique les Arts Martiaux depuis plus de 20 ans, et pratique le Iaidō depuis 10 ans. Il est titulaire du 4^e Dan Iaidō ZNKR (Fédération Japonaise de Iaidō / Kendo) et 1^e Dan Aïkido.

**Infos : www.takelyoniaido.fr
Contact : takelyoniaido@gmail.com**



Un grand merci à l'équipe municipale de Curis de nous avoir accueillis pour réaliser notre projet.

■ TAI CHI CHUAN, UN VÉRITABLE ART DE VIE



Quel bonheur de se prendre en main, tout en pratiquant un sport sans se faire violence. Au delà du sport martial (reconnu par le ministère jeunesse et sport en tant que tel), le Tai chi Chuan nous amène à harmoniser le corps et l'esprit et nous permet d'accéder à une culture étonnante par une immersion nécessaire à sa compréhension.

La Forme, enchaînement lent et relaxant de mouvements fondés sur le comportement animal, a pour but de nous apporter calme et apaisement, mais aussi nous amène à affiner son mouvement le plus juste

Réapprendre le silence et redécouvrir la richesse d'un geste dans sa lenteur. Cultiver son sens du discernement et développer sa capacité à observer. Améliorer son équilibre, sa mémoire, sa coordination. Mieux appréhender son propre schéma corporel statique et en mouvement. Agir sur les systèmes respiratoires, musculo-tendineux, circulatoires, nerveux, lymphatique.

Par cette inter-relation entre le mouvement et l'esprit, le Tai chi, par la pratique régulière de la Forme (enchaînement long de 108 mouvements) nous aide à nous re-centrer et ainsi par sa lenteur, une meilleure circulation des souffles, du CHI, nous aide à... gagner en efficacité et donc du temps.

Il est ainsi de plus en plus pratiqué par des sportifs d'autres disciplines, des artistes, des professionnels sensibilisés à ce travail écologique profond.

Il apporte au pratiquant sérénité et confiance en lui. La martialité s'applique d'abord à soi même...

Travail à deux, exercices taoïstes, méditation taoïste, épée, sabre complètent l'apprentissage de la Forme.

La Forme étudiée à Curis est la Forme de style Yang.



LE SOUFFLE DU TAI CHI CHUAN

<http://www.souffletaichi-itcca.com/>
<http://taichi-chuan-itcca-bourgenbresse.com/>

Cette association propose depuis 5 ans l'enseignement et la pratique du Tai Chi Chuan de Style Yang dans les Monts d'Or et le Val de Saône et à Bourg en Bresse en partenariat avec l'ITCCA Bourg en Bresse.

Des ateliers ont été également mis en place avec des adultes handicapés à Ceyzériat depuis maintenant 3 ans, expérience très riche.

L'objectif dans les Monts d'Or et le Val de Saône est de mutualiser les moyens, et par l'organisation des cours par niveau, de proposer un enseignement structuré dans l'éthique des écoles ITCCA (international Tai Chi Chuan association) l'appartenance à ce groupement d'écoles permet aux élèves de suivre les stages d'été proposés par maître Chu King Hung.

Certains élèves motivés pratiquent ainsi sur plusieurs communes.

3 communes ont répondu favorablement

Fleurieu sur Saône (partenariat avec l'ALF) : cours le jeudi soir de 18h30 à 20h - débutants et niveau 2

Fleurieu sur Saône : cours le jeudi soir de 20h à 21h30 - niveau 3, 4 et 5

Curis au Mont d'or (partenariat avec SPORTS ET LOISIRS) : le jeudi matin de 8h30 à 10h - débutant et niveau 2

Poleymieux au Mont d'or (partenariat avec le CAPS) : le samedi matin de 9h30 à 11h - niveau 3 et 4

L'enseignante Christine Tessier, est diplômée de la FFWUSHU et certifiée et habilitée à enseigner au sein des écoles ITCCA par maître Chu King Hung, dont elle suit l'enseignement particulier chaque année.

Les deux écoles Val de Saône et Monts d'Or et Bourg en Bresse se rencontrent en fin d'année pour des partages de pratique en extérieur, moment très convivial.



Contact : lesoufflesaonedor@free.fr - Tel : 06 13 08 26 74

Le Souffle du Tai Chi Chuan

Tel le souffle de vie,

l'énergie amenée par le mouvement,

Le mouvement de la vie,

Circulent les souffles ici, maintenant,

Tout est dans le présent,

Et déjà plus dans cet instant

Déjà mouvant,

Unicité, complicité, interdépendants

Et inversement.

Que le souffle amène la juste récompense au pratiquant ,

Ainsi qu'une plus grande valeur au temps.

Par le juste mouvement, au bon moment, naturellement

Christine Tessier



■ MONTS D'OR TENNIS DE TABLE



L'association sportive Monts d'Or Tennis de Table a ouvert ses portes pour la troisième année consécutive toujours avec le même succès. Le club accueille une quarantaine de membres de tous âges qui viennent de Curis ainsi que des communes environnantes (Saint Germain, Couzon, Genay, Neuville, Poleymieux...). Adultes, enfants, compétiteurs et loisirs, se retrouvent à la salle du Vallon une à deux fois par semaine pour apprendre, pratiquer et se perfectionner dans une ambiance détendue et conviviale.

Un groupe de 8 enfants s'entraîne le mercredi de 18h30 à 20h. Puis, c'est au tour des adultes de prendre le relais à partir de 20h sous la houlette d'un entraîneur qui permet à chacun de progresser à son rythme et selon son niveau. Le vendredi soir à partir de 20h viennent ceux qui ont envie de faire du jeu libre. Une fois par mois de décembre à juin, est organisé le vendredi à partir de 20h, un tournoi ouvert à tous qu'on soit membre du club ou non, expérimenté ou pas, jeune ou moins jeune. Ce tournoi à handicap est OUVERT A TOUS et se prolonge autour d'un verre et d'un petit buffet... Alors avis aux amateurs !

Côté compétition, notre club a progressé de façon étonnante puisque l'équipe 1 est passée cette année en division régionale et ne se défend, pour l'instant, pas mal du tout ! Nous avons également une équipe en D2 qui vise une montée en D1, deux autres équipes dont une en D3 et, finalement, une « équipe semaine » en D3.

Pour toute information, n'hésitez pas à nous contacter :

Notre site web : www.montsdortt.fr

Notre page facebook : www.facebook.com/montsdortt

Notre adresse mail : montsdortt@yahoo.fr

Le Président (Alessandro) : 06 03 31 25 62



■ ASSOCIATION DE CHASSE



NETTOYAGE DE PRINTEMPS

Ce printemps a été une nouvelle fois l'occasion d'organiser un nettoyage des chemins et sentiers de la commune, qui, grâce aux courageux participants, ont pu retrouver un attrait plus conforme à l'espace naturel des Monts d'Or. Nous remercions donc vivement ces petites et grandes mains, et nous donnons rendez-vous en 2016 à toutes celles et ceux qui souhaiteront accompagner une bonne balade d'un geste civique.

24

L'ASSOCIATION DE CHASSE FAIT FACE À L'EXPANSION DES POPULATIONS DE RAGONDINS

La société de chasse a été amenée cette année à s'occuper de ragondins installés à proximité du stade mais aussi au bord du Thou. Ces derniers, amateurs d'eau et de couvert naturel, ont trouvé des terrains en friche tout à leur convenance. Au détriment du voisinage, puisque ces animaux sont d'une part friands des légumes cultivés dans les jardins alentours, et d'autre part potentiels vecteurs de maladies dangereuses, telles que la leptospirose.

Des opérations de piégeage ont donc lieu depuis ce printemps, et grâce au concours des riverains, les risques liés à la présence de cet animal (qui craint peu l'homme) s'en sont déjà trouvés plus limités.

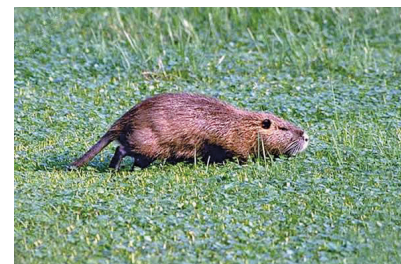

LES CHASSEURS DES MONTS D'OR S'UNISSENT POUR L'ENTRETIEN DU MASSIF

Depuis de nombreuses années, les chasseurs de la commune ont pris en charge l'entretien de quelques parcelles de petite taille, ceci dans le but de ne pas les laisser être envahies par les friches, mais aussi de créer quelques cultures favorables à la biodiversité.

En 2015, sous l'égide du GIC des Monts d'Or* et en partenariat avec le Syndicat Mixte des Monts d'Or, les chasseurs ont décidé de passer à la vitesse supérieure. Pour ce faire, les différentes associations de chasse des Monts d'Or ont décidé de mutualiser l'achat de matériel agricole, ce qui va permettre l'entretien de parcelles qui seront mises à disposition par le SMMO ou par des particuliers. Les chasseurs ne se substitueront pas aux agriculteurs mais réaliseront des travaux sur des parcelles non exploitées qui, s'ils ne sont pas faits, les rendront totalement inutilisables. Aujourd'hui entretenues par les chasseurs, elles pourront demain être remises à disposition d'un agriculteur désirant s'installer. Le maintien d'un milieu ouvert favorisera aussi les populations de petit gibier.

Un objectif d'entretien d'une vingtaine d'hectares sur le massif a été fixé à court terme, mais il peut être envisagé d'augmenter significativement ces surfaces dans les années à venir en remettant en état des parcelles qui sont aujourd'hui en friche.

***GIC des Monts d'Or : Groupement d'Intérêt Cynégétique des Monts d'Or, association créée en 1985 et regroupant les associations de chasseurs de onze communes des monts d'or et ayant pour but la gestion des populations de lièvre sur le massif et le maintien d'un milieu favorable à la biodiversité.**

■ ASSOCIATION DES PARENTS D'ÉLÈVES 2015-2016

NOTRE RÔLE

- L'association est composée de parents d'élèves bénévoles, qui se réunissent 6 fois dans l'année (3 pré-réunions entre nous où nous regroupons les questions/remarques qui nous ont été transmises et 3 réunions avec la mairie et l'école)
- Etablir le lien entre les familles et l'école afin de contribuer, au mieux au bien-être des enfants (ex : dialogue autour des TAP, de la cantine en organisant un repas, pour observer le déroulement de ce temps, afin d'analyser avec l'équipe et les parents, et d'apporter des solutions communes et concrètes, les horaires, la piscine, le règlement...)
- Organiser la kermesse
- Etre à l'écoute et pouvoir apporter une petite aide financière pour des parents traversant une épreuve difficile.

QUI SOMMES NOUS ?



Présidente
Martine GOURRIN-CHATAING
Titulaire CE1/CE2
martine.chataing@orange.fr
Tél. : 06 73 93 01 96



Vice-Président
Pascal LEO
Titulaire CM1/CM2
Pascal.leo@geodis.com
Tél. : 06 95 27 10 16



Secrétaire
Anne-Laure MAURRIER RARD
Titulaire TPS/PS/MS
annelauremaurrier@yahoo.fr
Tél. : 06 19 23 64 58

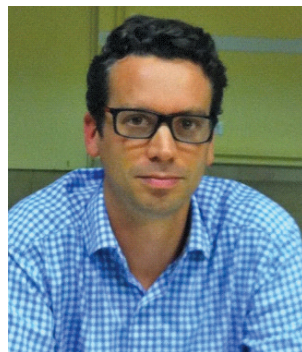

Trésorier
Jean MESNARD
Suppléant MS/GS
jean.mesnard@hotmail.fr
Tél. : 06 99 76 08 89

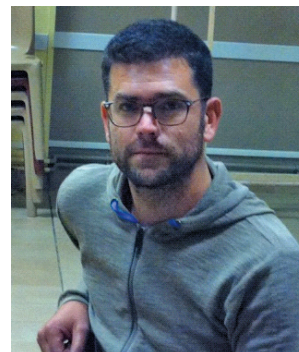

Guillaume MOREL
Titulaire MS/GS
morelguillaume@neuf.fr



Agnès BIGOT
Suppléante CM1/CM2
Bigot.fabrice@wanadoo.fr
Tél. : 06 85 38 21 09



Catherine LEVEL
Titulaire CP/CE1
cathylevel@yahoo.fr
Tél. : 06 30 79 91 08



Arnaud BARBIER
Suppléant CP/CE1
Arnaud.barbier@icloud.com
Tél. : 06 73 94 34 23



Anne ALLEGRI LAME
Suppléante CE1/CE2
anne.allegri@gmail.com
Tél. : 06 08 64 77 19



Angélique DENIS
Suppléante TPS/PS/MS
ange_denis@yahoo.fr
Tél. : 06 81 65 05 82

LE RAMMO D'OR

Le relais « Le Rammo d'Or » est une association intercommunale, sur 5 communes des Monts d'Or.

Divers services sont proposés aux adhérents par l'animatrice, éducatrice de jeunes enfants :

Des temps d'activités pour les enfants jusqu'à 6 ans, accompagnés de leur parent, de leur assistant(e) maternel(le) ou de l'employé(e) familiale, un jeudi matin tous les 15 jours, de 9h à 11h15, pendant la période scolaire, dans le local du périscolaire.

Des spectacles « petite enfance », un partenariat avec la micro-crèche et l'école.

Des permanences administratives, en direction de tous les employeurs d'assistant(e) maternel(le) ou d'employé(e) familiale, et des salarié(e)s du particulier employeur.

Des soirées de soutien aux gestes de 1^{ers} secours, et des informations sur le métier d'assistant(e) maternel(e).

Aide à la recherche d'un mode de garde.

Médiation entre employeurs et salariés.

Les plannings et horaires de l'animatrice sont sur le site du relais : www.rammo-d-or.com



FORUM DES ASSOCIATIONS

Rendez-vous incontournable de la rentrée associative, l'édition 2015 du Forum des Associations s'est tenue cette année le samedi 5 septembre, à la salle du Vallon. Cet événement, qui existe depuis de nombreuses années, est un véritable moment convivial, il permet de découvrir la richesse et la diversité de la vie associative de notre village et de s'inscrire à une ou plusieurs des nombreuses activités proposées. Et ce, que vos centres d'intérêt, ou ceux de vos enfants, soient sportifs, culturels ou plus axés sur les loisirs, à moins que vous ne préfériez donner de votre temps et de votre expérience au service des autres.

Cette année, une dizaine d'associations étaient présentes, à noter l'arrivée de l'association cycliste des Passes Montagne qui auparavant était basée sur Albigny et qui a transféré ses activités dans notre village.

COMITÉ DES FÊTES



Malgré une météo capricieuse, notre Salon de Arts et des Saveurs, Made in Mont d'Or, avec ses 55 exposants, a été une réussite.



Une dizaine d'artistes peintres sont venus exposer leurs œuvres. De nombreux viticulteurs (Coteau du Lyonnais, Beaujolais, Clairette de Die, Cerdon, Juliéna, Bandol) nous ont fait goûter leurs produits.



Le terroir des Monts d'Or était présent avec sa Bière, ses fromages, ses jus de fruit, ses légumes, ses fruits. Un grand choix de produits culinaires était proposé : confitures, confiseries, pâtisseries. D'autres artistes sont venus montrer leur chef-d'œuvre (peinture sur porcelaine, bande dessinée, bijoux, broderie, jeux de bois, poteries ...)



A midi notre traditionnel barbecue a restauré plus d'une centaine de personnes.

On se donne rendez-vous le dimanche 12 juin 2016 pour la 3^{ème} édition.

■ DÉMON D'OR



La 11^{ème} édition du festival Démon d'Or qui s'est déroulée 26, 27 et 28 juin 2015 à Poleymieux au Mont a été un très grand succès et marque la revanche du festival sur des dernières éditions compliquées.

Il était sûrement le plus attendu cette année : Le soleil aura été la tête d'affiche de cette 11^{ème} édition. Un weekend estival quasi caniculaire, qui a comblé des festivaliers venus en nombre savourer cette cuvée 2015.

Plus de 3500 festivaliers se sont déplacés vendredi soir pour déguster les lives bouillonnants de Shantel, Rona Hartner et Smokey Joe and The Kid, les sets tonitruants d'Eptic, Habstrakt et Dirtyphonics et ressentir les bass lourdes de Kanka et autre OBF Sound System. Une première soirée pleine de sourires et de promesses pour la suite de l'événement.

Très tôt le samedi, les festivaliers se sont retrouvés nombreux sur l'Out festival, dansant sous un soleil éclatant, jouant à des jeux d'eau salvateurs par cette chaleur ou bullant à l'ombre de la belle structure proposée par les scénographes du Cirkadelik.

Le soir, sur sa belle lancée, le festival s'est rempli massivement jusqu'à afficher complet avec 4000 festivaliers. Des chapiteaux pleins à craquer et une ambiance survoltée tout en restant très bon enfant. Des festivaliers ravis de découvrir sur les belles scènes du festival : Biga*Ranx, Set&Match, Alo Wala, The Driver, Aba Shanti... et beaucoup d'autres.

Comme la veille, la fête a ensuite duré jusqu'au petit matin sur la scène de l'out festival où la structure s'est illuminée pour laisser place à une véritable performance sensorielle sur le son de la douce musique ambiante d'Aether et leurs complices.

Le dimanche, malgré l'annulation de General Levy, remplacé au pied levé par Dub Invaders, les festivaliers sont venus en nombre pour conclure en beauté cette pétillante 11^{ème} édition.

Au final près de 10 000 personnes sur l'ensemble du weekend. Pari largement réussi pour ce festival qui aurait pu, comme nombreux de ses confrères, disparaître suite aux aléas des éditions précédentes et au problème financier.

Fatigués mais heureux et impatientes de remettre le couvert, les organisateurs vous donnent dès à présent rendez l'année prochaine pour la 12^{ème} édition.

28



AGDS



Le Centre de loisirs de 3 à 18 ans des Curissois !

Albijeunes est le centre de loisirs des Curissois de 3 à 18 ans et s'occupe de 3 pôles d'activités :

- du Centre de Loisirs 3/5 ans durant chaque période de vacances scolaires sauf vacances de fin d'année et mois d'Août.
- du Centre de Loisirs 6/11 ans aux mêmes périodes
- de l'Accueil Ados le mercredi de 14h à 19h, le vendredi de 16h à 19h et le samedi de 14h à 18h ainsi que la 2^{ème} semaine de vacances scolaires.

1. LE CENTRE DE LOISIRS 3/5 ANS

Situé dans l'enceinte du groupe scolaire des frères Voisin à Albigny, Albijeunes est en capacité d'accueillir 24 enfants dans des locaux adaptés disposant de couchettes, d'une salle de motricité, d'une grande salle d'activités et de tous les extérieurs. Horaires 8h à 17h45, inscription possible à la journée. Les programmes sont disponibles trois semaines avant chaque période de vacances scolaires et sont distribués par l'intermédiaire de l'école.

Les enfants ont pu réaliser des fresques, du bricolage, des jeux d'énigmes, des grands jeux collectifs, des initiations sportives et culturelles, des sorties au parc et en bord de Saône, de nombreux jeux d'eau et piscine... avec une équipe dynamique de trois animateurs diplômés BAFA.



2. LE CENTRE DE LOISIRS 6/11 ANS

Le centre de loisirs 6/11 ans est situé dans la maison des associations d'Albigny avec une capacité de 36 enfants. Le centre dispose également de la salle Henri Saint Pierre garantissant un espace très vaste pour réaliser toutes les activités même en cas d'intempéries. Les horaires d'ouverture ainsi que les périodes sont identiques à ceux du centre de loisirs 3/5 ans.

L'encadrement est réalisé par une équipe d'animateurs diplômés BAFA et issus de la Commune ou des communes voisines. L'association Albijeunes favorisant la formation des jeunes de 17 ans. Les enfants ont pu faire de l'initiation au graff, des grands jeux sur le thème Koh Lantha et Fort Boyard, des tournois sportifs, de nombreuses activités manuelles comme la réalisation de citrouilles photophores

ou la réalisation de "Monsieur Carnaval" par exemple, la création de clips vidéo et bien d'autres propositions de la part de l'équipe d'animation.



3. L'ACCUEIL ADOS 12/18 ANS

Ouvert tous les mercredis de 14h à 19h, les vendredis de 16h à 19h et tous les samedis de 14h à 18h (sauf sorties et après-midi sportifs). Séjours et semaines à thème deuxième semaine de chaque période de vacances scolaires.

Albijeunes c'est le local des 12/18 ans avec la possibilité de monter les projets que vous souhaitez dans n'importe quel domaine (artistique, musical, sportif, loisirs, sorties, soirées...) Ne pas hésiter à venir visiter les locaux, pour se rencontrer et mettre en place ce dont vous avez envie. L'animateur est présent lors des horaires d'ouverture et veille au bon fonctionnement de la structure.



L'année 2015 a été l'opportunité de réaliser des sorties patinoire, bowling, laser game, karting, foot en salle... des semaines à thème avec nuitées, deux séjours pleine nature hiver et été...

Travail en intercommunalité avec l'ASI. Un séjour ski sera d'ailleurs proposé durant les vacances d'hiver du 20 au 26 Février 2016.

**Pour toute information merci de nous contacter
au 06 79 18 19 75
ou directement par mail : albijeunes @agds.fr**

Xavier PALTRINIERI
Tél/Fax 04 82 31 54 04
Mobile 06 14 16 25 33
xavier@paltrinieri.fr
www.paltrinieri.fr



PEINTURE & DÉCORATION

Intérieur / extérieur
Peintures et enduits tous supports
Revêtements muraux et de sol
Béton ciré
Plâtrerie, Placo®
Produits naturels, environnement

18, chemin de la grande Charrière 69650 QUINCIEUX

Nicolas COURCELLE LABROUSSE
Agent général

2, rue du Mont d'Or - 69450 Saint Cyr au Mont d'Or
Tél. : 04 72 85 32 32
Fax : 04 72 85 32 39
E-mail : agence.courcellelabrousse@axa.fr
N° Orias 10 058 094
N° 1110661192RC au fichier des démarcheurs bancaires ou financiers



réinventons / notre métier

100% recyclé



MELKART
ENTRETIEN ET NETTOYAGE



116, Grande rue de la Guillotière - 69007 Lyon
Tél.: 04 37 65 06 38 Fax : 04 37 65 05 23
naurra.khellaf@melkart-nettoyage.com
www.melkart-nettoyage.com



ELAG'GARDEN
Elagage, abattage.
Entretien d'espaces verts.

9 chemin des Vondières
69270 Saint Romain au Mont d'or
tel: 06.88.24.05.95
odumont38@orange.fr

RCS Lyon, Capital 5000 €
Siret 803 726 504 00019

ermaip

48 route Des Chères
69650 QUINCIEUX

Mob. : 06.26.83.14.23
Tél. : 04.72.26.30.12
Fax : 09.74.44.91.31

Site : www.ermaip.com
Mail : contact@ermaip.com

- PORTE DE GARAGE
PORTAIL
- CLÔTURE
GARDE-CORPS
- VOLET TOUTS TYPES
BRISE-SOLEIL
- FENÊTRE
PORTE-FENÊTRE
- AUTOMATISME
INTERPHONIE

MARBRENERIE FAGUET
maison fondée en 1922

27 av. Wissel
69250 NEUVILLE S/S.
Tél. 04 78 91 33 53

25 av. Rousseau
69270 FONTAINES S/S.



WeCom-0478913353

PLOMBERIE - CHAUFFAGE - SANITAIRE
04 78 91 48 96



14 rue P. Dugelay
69250 NEUVILLE SUR SAÛNE

ROUX & Fils

WeCom-0478914896

PIZZERIA
RISTORANTE
Lou Cresci
TERRASSE

RESTAURATION TRADITIONNELLE A BASE DE PRODUITS FRAIS
PIZZA "SUR PLACE ET À EMPORTER"

Ouvert du lundi au samedi tous les midis et du jeudi au samedi le soir

04 78 47 34 85
loucresci@wanadoo.fr



Route de Chasselay - 69380 Lissieu



**solutions
aménagement**

tous travaux de menuiserie et agencement
Za La Croix des Hormes • 69250 MONTANAY
www.solutions-amenagement.com
04 78 91 67 42

GESTION
GLOBALE DES
DÉCHETS



G2D2
VOS DÉCHETS. NOTRE MÉTIER

ACHAT DE MÉTAUX
POSE DE BENNES

60 rue de la Champagne
69730 Genay
Tél. 09 81 08 00 51
contact@g2d2.fr

www.g2d2.com

CHEUZEVILLE Électricité

Électricité générale - Interphonie
Automatisme de portail - Chauffage

26 rue de la république

69650 QUINCIEUX

Tél : 04.37.26.90.23

Port : 06.70.34.87.72

gerald.cheuzeville@orange.fr



MICHAUD

TRANSPORTS MICHAUD

**TRANSPORTS
ET LOGISTIQUE
DE PROVENCE**

MICHAUD LOGISTIQUE

TÈL : 04 78 72 81 08 - FAX : 04 78 72 84 17

MICHAUD INDUSTRIE SERVICES

TÈL : 04 72 42 90 13 - FAX : 04 72 42 90 15

Crédit Agricole à votre service

Agence de Neuville sur Saône (69250)

7 quai Pasteur

Tél. 04 78 98 07 93



Le bon sens a de l'avenir

399 973 825 RCS LYON



Charles PHILIBERT

Conducteur de Travaux

Rhône-Alpes

Parc du Chêne - 9, allée Général Benoist - CS 10024 - 69673 Bron Cedex - France

Tél. : 04 37 24 61 13 - Fax : 04 37 24 19 03

Portable : 06 76 92 47 98 - E-mail : c.philibert@razel-bec.fayat.com

razel-bec.com



Chauffage Plomberie Quincieux

26, chemin de la charriere du puits

69650 QUINCIEUX

FRANCE

Tél. : 04 72 26 33 08

Fax. : 04 72 26 33 72

Port. : 06 14 98 29 33

Email : plomb_chauf_w@yahoo.fr

Plomberie
Chauffage

Eau chaude sanitaire

Installation d'adoucisseur

Energie renouvelable



3S

Dominique JAEGER

06 11 95 21 44

6, rue Charles Martin - BP 7 - 69191 Saint-Fons cedex
Tél. 04 78 69 46 56 - Fax 04 72 71 90 98 - d.jaeger@lm-metal.com

nocentini Daniel
COIFFEUR · STYLISTE · VISAGISTE

CRÉATEUR DE STYLE

9, RUE DE LA RÉPUBLIQUE / 69250 NEUVILLE SUR SAÔNE
TÉL.: 04 78 91 24 04



MAÇONNERIE GÉNÉRALE

ENTREPRISE NADIN

SARL au capital de 11 000 €

5, Chemin des Regards

69250 ALBIGNY SUR SAONE

04 78 98 20 24 - mail : nadin.sarl@bbox.fr

**MAÇONNERIE - BA - RÉNOVATION
COUVERTURE - CLÔTURE - PAVAGE**

DES SOLUTIONS DE RECYCLAGE GLOBAL

Gestionnaire global dans la
récupération des déchets

THB est un acteur incontournable des
métiers du recyclage et des services
environnementaux. Nous sommes
présents dans les activités telles que :

LES DÉCHETS NON DANGEREUX

■ Déchets Industriels Valorisables :

- Bois
- Carton
- Papier
- Plastique

■ Déchets Industriels Banals

- Gravats
- Végétaux
- Pneumatiques
- Etc...

LES DÉCHETS DANGEREUX

■ DIS (Déchets Industriels Spéciaux)

huiles, aérosols, diluants,
peintures, films plastiques,
batteries.



Pour une économie durable

SAS au capital de 50 160 €

Siège Social :

42 rue Paul et Marc Barbezat

69150 DECINES

Tél. : 04 78 49 62 85

Fax : 04 78 49 03 24

E-mail : thb@thb.fr

Impasse des Trois Chaussons
69330 MEYZIEU • FRANCE