# LE TÊTU

**Mairie de Curis au Mont d'Or**

**Numéro 194**

# OCTOBRE 2020

La mairie est ouverte au public

Lundi 14-17h
Mardi-Mercredi-Jeudi 10h-12h
Vendredi 13h30-16h
Samedi 10h-12h (2 samedis par mois)
**Pour nous joindre : 04 78 91 24 02**

EN DEHORS DE CES HORAIRES ET EN CAS D'URGENCE
N° élu d'astreinte : 06 37 31 40 90

## COVID-19-DISPOSITIONS PARTICULIERES

Les élus restent disponibles pour les aides ponctuelles notamment pour les aides aux personnes vulnérables.

## CONCERT A CURIS LE SAMEDI 3 OCTOBRE A 11H:

## TOM BIRD (Chanson)

Malheureusement, ce concert est annulé à cause des mesures sanitaires (interdiction des rassemblements de plus de 10 personnes sur la voie publique et les lieux ouverts au public dans la Métropole jusqu'au 10 octobre inclus)

La bibliothèque de Curis vous invite à un concert sous le préau de l'école, dans le cadre du festival Amply.

« Sur scène, en fond d'une boutique lyonnaise ou au creux d'un casque audio, Tom Bird c'est avant tout le récit d'un quotidien onirique animé de poésie. Amoureux de la beauté et de celle des femmes, il ne manque jamais de mots pour exprimer les nuances de l'admiration qu'il leur porte. »

## A VENIR EN NOVEMBRE

La deuxième édition du festival **SAÔNE EN SCENES** aura lieu du 6 au 29 novembre 2020.

**12 communes - 12 salles - 12 spectacles**

Cette année, Curis accueillera le **spectacle de clôture le dimanche 29 novembre à 17 H 00** salle du Vallon avec **SKOKIAAN Brass Band.**

« Pour clôturer cette édition 2020 du festival Saône en Scènes, on a envie de danser au son d'une **musique d'ailleurs**, une musique qui nous donne l'irrépressible envie de bouger.

Le Skokiaan Brass Band s'inspire du son cuivré et **la créativité bouillonnante des brass bands de La Nouvelle-Orléans**. Cinq ans après son voyage à La Nouvelle-Orléans et sa rencontre avec plusieurs musiciens emblématiques de Big Easy, le groupe a sorti en avril 2020 son premier album, The French Touch, réalisé par le grand Kirk Joseph (Dirty Dozen Brass Band).

Sur scène ou sur le pavé, le Skokiaan Brass Band cultive **une musique au son généreux et à l'énergie communicative**. Et vous ne tarderez pas à vous laisser entraîner par l'irrésistible flot de second line, **de jazz, de funk et de rythmes afro-caribéens** que le groupe distillera pour vous. Dance party assurée ! »

Pour tout savoir sur la programmation dans les 12 communes du Val de Saône, les tarifs et la billetterie : https://www.saoneenscenes.fr/ .Des dépliants sont aussi disponibles en mairie.

## ENVIRONNEMENT

## SAMEDI 10 OCTOBRE:

## RENCONTRE AU JARDIN PARTAGÉ AUTOUR DE LA PERMACULTURE

Evénement également annulé à cause des mesures sanitaires

**A 17h**, retrouvez-nous au jardin partagé, à côté de la place de la fontaine, en compagnie de Benjamin Jayr, spécialiste de permaculture: présentation de ce véritable art de vivre et ses applications au jardin

**A 18h30** projection à la salle du vallon du film *Permakabadio* qui nous fera découvrir le travail de Benjamin en Afrique de l'Ouest auprès de jeunes agriculteurs et agricultrices

**A partir de 20h**, partageons expériences et questionnements autour d'un buffet convivial.

Evénement gratuit / Port du masque obligatoire / Gel mis à disposition en salle

Contact : athouboutdechamps@gmail.com

# Collecte des déchets verts 2020

## ALBIGNY- SUR-SAONE

**Les samedis**
**de 9h30 à 12h30**
**de 13h30 à 16h30**

## Parking rue Jean Chirat

**En face du parc de l'Accueil**

**SEULS LES DÉCHETS VÉGÉTAUX SONT ACCEPTÉS :**

Tonte de pelouse, taille de haies, branchages, feuilles mortes.

**Accès gratuit et réservé** aux particuliers résidant sur le territoire de la Métropole de Lyon. Les fourgons, bennes et véhicules à plateau sont interdits.

| | Albigny sur Saône | Quincieux | St-Romain au-Mont-d'Or |
|---|---|---|---|
| | **Parking rue Jean Chirat** | **Parking du boulodrome** | **Parking 4 quai de Charézieux** sur la RD51limite de Couzon |
| 3-oct. | x | | |
| 10-oct. | | x | x |
| 17-oct | x | | |
| 24-oct. | | x | x |
| 31-oct | x | | |
| 7-nov. | | x | x |
| 14-nov. | x | | |

# MOUSTIQUE TIGRE

**Curis déclarée zone infestée. Luttons contre sa prolifération !**

Le reconnaître :

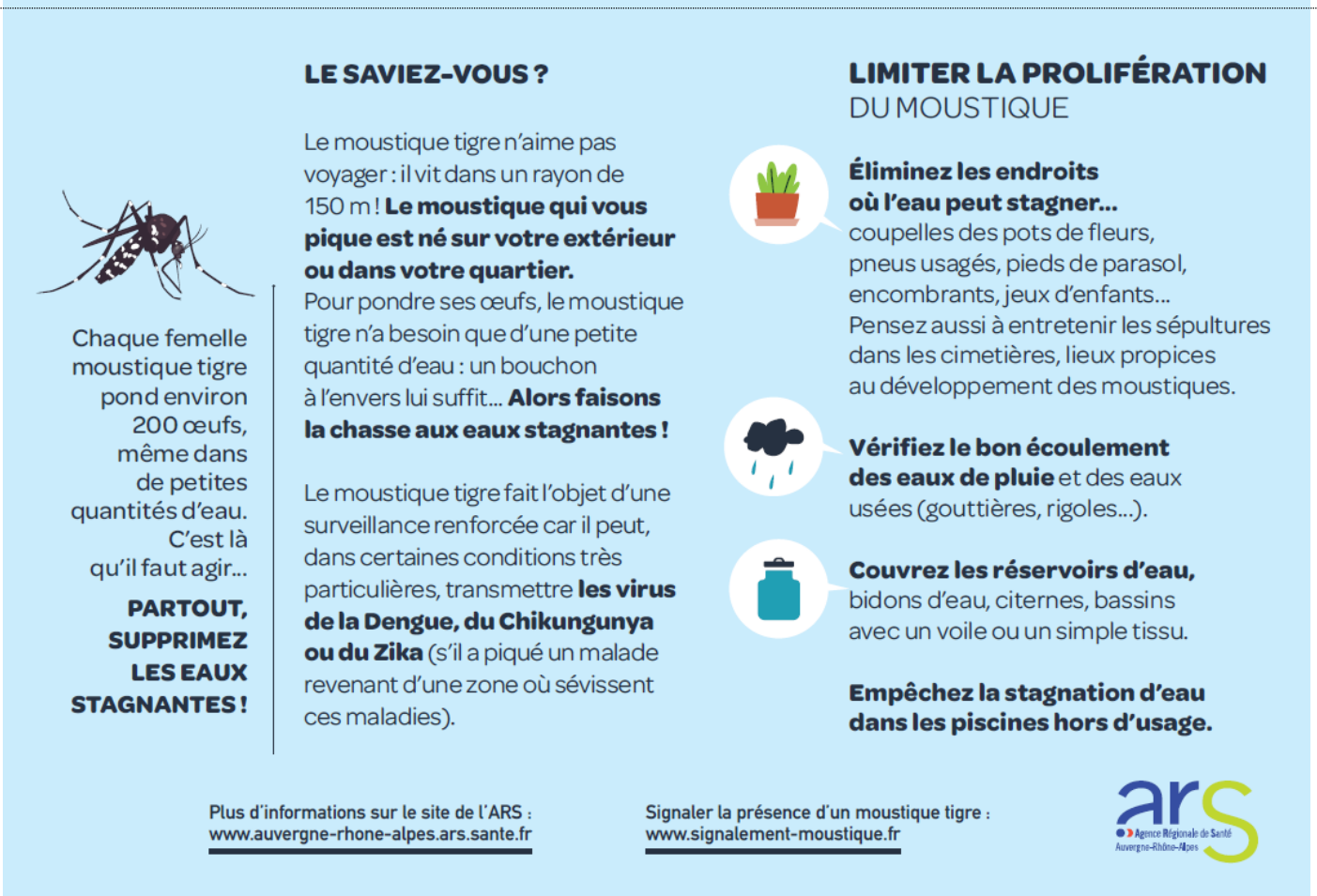

Chaque femelle moustique tigre pond environ 200 œufs, même dans de petites quantités d'eau. C'est là qu'il faut agir...

**PARTOUT, SUPPRIMEZ LES EAUX STAGNANTES !**

**LE SAVIEZ-VOUS ?**

Le moustique tigre n'aime pas voyager : il vit dans un rayon de 150 m ! **Le moustique qui vous pique est né sur votre extérieur ou dans votre quartier.** Pour pondre ses œufs, le moustique tigre n'a besoin que d'une petite quantité d'eau : un bouchon à l'envers lui suffit... **Alors faisons la chasse aux eaux stagnantes !**

Le moustique tigre fait l'objet d'une surveillance renforcée car il peut, dans certaines conditions très particulières, transmettre **les virus de la Dengue, du Chikungunya ou du Zika** (s'il a piqué un malade revenant d'une zone où sévissent ces maladies).

**LIMITER LA PROLIFÉRATION** DU MOUSTIQUE

**Éliminez les endroits où l'eau peut stagner...** coupelles des pots de fleurs, pneus usagés, pieds de parasol, encombrants, jeux d'enfants... Pensez aussi à entretenir les sépultures dans les cimetières, lieux propices au développement des moustiques.

**Vérifiez le bon écoulement des eaux de pluie** et des eaux usées (gouttières, rigoles...).

**Couvrez les réservoirs d'eau,** bidons d'eau, citernes, bassins avec un voile ou un simple tissu.

**Empêchez la stagnation d'eau dans les piscines hors d'usage.**

Plus d'informations sur le site de l'ARS : www.auvergne-rhone-alpes.ars.sante.fr

Signaler la présence d'un moustique tigre : www.signalement-moustique.fr

ars Agence Régionale de Santé Auvergne-Rhône-Alpes

# Journées Européennes du Patrimoine : Compte-rendu de la sortie « arbres » dans le parc du château de Curis le dimanche 19 septembre 2020

Septième édition, vingt participants, tous masqués, situation sanitaire oblige.
Grâce à l'aménagement récent des rives du Thou, les participants ont pu découvrir un tulipier de Virginie nouvellement planté. Il fait le pendant avec ses lointains cousins américains, les noyers noirs d'Amérique en place depuis longtemps dans le parc. Le cyprès chauve, lui aussi originaire d'Amérique du Nord (le Mississipi), a retrouvé de la vigueur au bord du Thou grâce à la taille douce dont il a bénéficié et au fait que ses racines ont retrouvé l'eau du Thou à sa disposition.

Christian Naessens, bénévole à la LPO

# Résultats de l'enquête sur le développement d'activités commerciales dans le centre du village

138 ménages sur les presque 500 du village, de tous les quartiers, ont donné leur avis sur les activités commerciales qu'ils souhaiteraient voir installées dans le bâtiment qui hébergeait jusqu'à cet été le restaurant O Mont d'Or.

Voici les résultats par ordre de préférence obtenu:

1. Boulangerie, dépôt de pain
2. Epicerie, magasin de producteurs
3. Restaurant de village
4. Café, salon de thé
5. Bar
6. Excursions, location et réparation de vélos
7. Lieu de vie, espace culturel et d'échanges
8. Conciergerie: dépôt colis, pressing, services pour faciliter le quotidien.
9. Autre

Parmi les commentaires et dans les échanges avec les enquêtrices et enquêteurs, les points saillants suivants sont ressortis :

- L'idée de concilier plusieurs des activités proposées (une boulangerie qui fasse aussi petite restauration et café, un magasin de producteurs qui propose du pain et un lieu pour consommer sur place…)
- Le besoin d'un lieu où se retrouver
- Une ambiance conviviale, « à la bonne franquette »
- Une offre de qualité (pain, produits d'épicerie, cuisine)
- Un lieu qui soit ouvert en soirée jusqu'à 19-20h et le week-end pour les Curissois et les personnes qui viennent se promener ou faire du sport
- La préoccupation de ne pas fragiliser le Boule d'Or, l'Epimont et d'autres commerces de proximité.

La prochaine étape, cet automne, est de recevoir des porteurs et porteuses de projet et de sélectionner ceux qui seront retenus. Les souhaits des habitants exprimés dans l'enquête seront pris en compte, aux côtés de considérations économiques. Une phase de travaux suivra. L'objectif est que le nouveau lieu soit complètement ouvert début 2022.

**Le groupe de travail,** pour le moment composé de personnes élues, **s'élargit pour accueillir 5 personnes supplémentaires**. Si vous souhaitez nous rejoindre, écrivez à mairie@curis.fr .

# L’été de l’ASI

Connaissez-vous l’ASI, l’Association Sportive Intercommunale ? Ce centre de loisirs mis en commun par 13 communes sur le territoire Saône Mont d’Or a pour mission principale d’accueillir vos enfants pendant les vacances scolaires (toutes les vacances).

Les enfants de 3 à 17 ans sont répartis en tranche d’âge (3-5 ans, 6-8 ans, 9-12 ans, 13-17 ans) et découvrent des activités sportives et artistiques, en lien avec des clubs sportifs et des intervenants professionnels du Val de Saône. Les lieux principaux d’accueil sont à Fontaines sur Saône, Saint-Romain, Couzon.

Cet été, l’équipe de l’ASI s’est mise en quatre pour pouvoir proposer une ouverture sur les 2 mois de vacances scolaires non-stop, malgré la situation sanitaire et la visibilité tardive sur les règles à respecter. Seulement 50% des places habituelles ont pu être offertes pour intégrer le protocole Covid. Mais ce sont quand même **759 enfants du Val de Saône, répartis sur 530 familles**, qui ont été accueillis après 3 semaines d’inscriptions marathon en juin.

L’offre a été adaptée, avec la suspension des camps et un format à la journée et en semaine complète pour le centre de loisirs, pour limiter le brassage des enfants. Les services repas et transport ont été mis en suspens. Les accueils ont été modifiés et spécifiés par activité.

L’ASI a également participé au dispositif « Métropole vacances sportives » et a ouvert le gymnase Rosa Parks à Neuville tout le mois de juillet pour accueillir et initier gratuitement les enfants et jeunes aux activités sportives. Cette action a été financée par la Métropole à 100%.

Bref, cet article pour vous faire connaitre cette structure et leurs efforts pour continuer à faire découvrir sports et activités aux enfants. Merci à eux !

| Les 13 communes membres de l’ASI | |
|---|---|
| Albigny-sur-Saône | Fontaines-sur-Saône |
| Cailloux-sur-Fontaines | Montanay |
| Collonges-au-Mont-d’Or | Rochetaillée sur Saône |
| Couzon-au-Mont-d'Or | Sathonay- Village |
| Curis-au-Mont-d'Or | Saint Romain-au-Mont-d'Or |
| Fleurieu-sur-Saône | Saint Cyr-au-Mont-d'or |
| Fontaines-Saint-Martin | |

BONNES AFFAIRES

## La Boîte à Fringues ouvre ses portes le samedi 3 octobre 2020 de 9 h à 12 h

Braderie de vêtements à prix modiques ouverte à tous et toutes.
Adresse : Immeuble Les Verchères sur la route de St André de Corcy à Genay. Un panneau en bordure de route signale l'entrée. Local au rez de chaussée de l'immeuble.

Cette année, en raison du protocole sanitaire COVID 19 imposé :

- nous vous recevrons uniquement sur rendez-vous pour les achats de 9h à 12h (**tél 07.87.06.55.60)**
- créneau de visite accordé : une demi-heure
- masque obligatoire

Les dépôts seront reçus seulement les jours de permanence par une des bénévoles présentes

Promotion d'ouverture le samedi 3 octobre : 1 vêtement acheté = 1 vêtement offert

---

L'AGENDA EN BREF

**OCTOBRE**

SAMEDI 3 OCTOBRE – 9H à 12H
BRADERIE DE VETEMENTS a GENAY- sur RDV

**NOVEMBRE**

MARDI 10 Novembre à 20h
AG du SOU DES ECOLES - lieu à préciser

DIMANCHE 29 NOVEMBRE - 17H
CONCERT DE CLOTURE DU FESTIVAL SAONE EN SCENES avec SKOKIAAN BRASS BAND - salle du Vallon