Numéro 70

LE Tambour CURISSOIS



BULLETIN MUNICIPAL DE **CURIS-AU-MONT-D'OR**

CURIS
AU MONT D'OR

Sommaire

BULLETIN MUNICIPAL DE **CURIS-AU-MONT-D'OR**

La vie municipale

L'Édito du Maire 3
Tambour rétro 1985 4
Sécurité 5
Financ€s 6
Le Conseil Communal d'Action Sociale (CCAS) 8
État civil de l'année 2025 9
Le Rammo d'Or 10
Travaux médiathèque 11
Urbanisme 12
Environnement et biodiversité 14
Atlas de la Biodiversité 15
Pour que vive le patrimoine ! 16
Voirie et sécurité 17
Le Syndicat Mixte Plaines Monts d'Or 18
École 20
Commémorations 22
Bibliothèque 23
Saône en Scènes 2025 24





La vie des associations

Association Paroissiale 25
GAEC Le Boule d'Or 26
AMAP ThouAMAPorte 27
ASI 28
De Thou Chœur 28
Body Karaté 29
Comité des fêtes de Curis 30
Association de chasse 32
Le SOU des écoles 33
À Thou Bout de Champs 34
TAKE Lyon laidō 36
Monqui Pong 37
Sports et Loisirs 38

CURIS AU MONT D'OR — LE Tambour CURISSOIS — Numéro 70

- Directeur de publication : **Pierre Gouverneyre**
- Rédacteur en chef : **Philippe Nicolas**
- Mise en page et impression : **Vassel Graphique**, Bron. Tél. 04 72 81 02 02. www.vasselgraphique.com. Merci à Julien Dubois, talentueux graphiste, attentif, bienveillant et très patient.
- **Crédit Photos :** Couverture : Philippe Nicolas. 4e de couverture : Philippe Guinet, Philippe Nicolas, Jean-Luc Poirier, Nadège Rouelle et anonyme.
- **Merci** à tous les acteurs de Curis qui contribuent à la vie du village, à tous les contributeurs du Tambour pour leurs articles et leurs photos et à tous les annonceurs pour leur participation.

www.curis.fr

À PEINE OUVERT LE LIVRE...

À peine ouvert le livre à la première page,
À la première phrase, à la première image
Nous voilà moussaillons sur un navire à voiles
Un timonier qui nous enseigne les étoiles,
Et nous dormons, dans un hamac, bercés de houle...
– « Emmenez-moi, j'apporterai la carte et la boussole! »
Nous verrons des atolls et des récifs, de loin,
Des archipels et des îles désertes,
Des perroquets de plumes vertes,
Des cocotiers, des poissons-lunes et des pingouins
Et des tortues qui pondent dans le sable.
– « Emmenez-moi, j'apporterai d'autres livres de fables! »
Un lion dans la forêt d'où l'ogre s'est enfui,
En file indienne, sans bruit, sans bruit,
Prudents nous marcherons dans les fougères,
Nous ferons halte à l'orée des clairières
Pour reconnaître à leur ramage les oiseaux dans les branches.
– « Emmenez-moi! j'apporterai des pierres blanches! »

Bernard Jourdan

L'Édito du Maire



Chères Curissoises,
Chers Curissois,

À l'heure où s'achève mon second et dernier mandat de maire, c'est avec une certaine émotion que je m'adresse à vous pour ce dernier édito.

Après ces douze années d'engagement, d'actions au quotidien et de travail partagé au service de notre commune, il est temps pour moi de clore ce chapitre avec humilité mais aussi fierté.

Être élu, et plus particulièrement être maire, c'est « connaître et vivre son village » au quotidien, c'est être au contact direct des habitants, à l'écoute de leurs attentes, de leurs difficultés et tenter d'y répondre avec le souci permanent de l'intérêt commun et, croyez-moi, cela est plus difficile qu'il n'y paraît.

Être élu, c'est recevoir par vote démocratique la confiance de la majorité de nos concitoyens qui attendent de nous de savoir anticiper, gérer, œuvrer et trancher avec pour seul et unique but: bien faire pour l'intérêt général. Cet intérêt général qui n'est pas la somme d'intérêts particuliers et personnels mais bien l'intérêt de tous.

Être élu c'est donc être à même de considérer les différents courants de pensées sans pour autant céder aux dogmes et aux militantismes.

Alors oui, être maire c'est parfois prendre des décisions qui déplaisent à un petit nombre mais qu'importe si elles assurent l'équité.

Être élu, c'est douter parfois mais assumer toujours.

Vous l'aurez compris, être élu c'est être en recherche permanente de ce qui peut améliorer la vie de tous, tout en sauvegardant l'esprit de village que nous sommes venus chercher dans notre petite commune. Sacré défi!

Aussi, je veux remercier ici tous ceux qui contribuent à la vie et au dynamisme de Curis, les bénévoles et leurs associations, les agents communaux qui œuvrent chaque jour, l'équipe municipale pour son investissement de chaque instant, et bien sûr vous, Curissoises et Curissois, qui, par votre présence aux événements, vos remarques constructives ou vos désaccords, avez permis que Curis soit le Curis d'aujourd'hui.

Cette année aura vu le démarrage de la construction de la bibliothèque et des trois locaux professionnels. La livraison devrait avoir lieu d'ici la fin du premier trimestre 2026.

Nous pouvons parier que cette réalisation deviendra un vrai lieu de rencontre et apportera un confort de service de proximité à tous.

Comme toutes les années, je vous confirme que nos finances sont saines puisque nous avons à ce jour une trésorerie de 800000 euros et ceci sans endettement. Cela laissera une belle marge de manœuvre à la future équipe municipale.

Pour conclure je vais vous partager deux points marquants que je retiendrai de cette formidable aventure.

Le premier c'est le respect que j'ai pu lire dans le regard des enfants de notre école devant la fonction. Pour eux "le maire" est le dépositaire de l'autorité et j'ai essayé d'en être digne.

Le deuxième, ce sont vos remerciements faits au hasard de nos rencontres dans le village qui m'ont donné du courage et le sentiment du travail bien fait.

Je vous l'ai déjà dit, mais un « merci pour ce que vous faites », un « continuez comme ça, c'est super » sont la plus belle récompense que l'on puisse recevoir en étant élu.

Je vous souhaite à tous une très belle et heureuse année 2026 et au plaisir de vous croiser dans notre beau village qui a toujours un bel avenir!

Pierre Gouverneyre

Maire de Curis-au-Mont-d'Or

Tambour rétro 1985

RESTAURANT SCOLAIRE DE CURIS -
-:-:-:-:-:-:-:-:-:-:-:-:-:-:-:-:-

Comme prévu, le restaurant scolaire a commencé à fonctionner le 7 Septembre.

Le Rayon de Soleil prépare la nourriture et accueille les enfants; Christine et Lydia accompagnent les enfant s'en occupent pendant et après le repas (lecture, jeux, dessins Ce sont deux animatrices qui ont été choisies en fonction de leur expérience de façon à faire du repas de midi un moment de vraie détente pour les enfants.

Le succès du Restaurant scolaire a été immédiat et à même dépassé les prévisions des organisateurs (35 enfants inscrits, 189 repas servis en novembre). Ceci nous a obligé à prendre une deuxième personne, embauchée elle aussi dans le cadre des T.U.C. depuis le 18 Novembre 1985.

Coté finances, la situation est moins rose car nous n'avons vécu jusqu'ici que grâce aux cotisations des parents et à un prêt de 3750 Francs du Sou des Ecoles. La subvention municipale (1500 francs) devrait arriver bientôt.

Le Restaurant scolaire est donc bien parti et au bout de ces 3 mois de fonctionnement, personne ne peut contester son utilité; cela devrait nous aider à continuer l'an prochain dans de meilleures conditions.

Pour le Bureau.

B. CHAMPAGNON
F. MADDALENA.



Le Progrès 2/10/85

Sécurité

Le policier municipal fait désormais partie du paysage à Curis-au-Mont-d'Or.

Le 11 avril 2022 marquait une nouvelle étape pour la commune de Curis-au-Mont-d'Or avec l'arrivée de Julien Mollot, policier municipal mutualisé avec la commune d'Albigny-sur-Saône.
Deux ans et demi plus tard, le bilan de son action est déjà concret : plus de **180 verbalisations** ont été dressées, notamment pour des infractions routières, preuve que la sécurité reste une priorité sur le territoire.

Un service partagé entre deux communes

Julien Mollot exerce ses fonctions à 80 % sur la commune d'Albigny-sur-Saône et à 20 % sur Curis-au-Mont-d'Or, dans le cadre d'une convention de mutualisation entre les deux collectivités.
Ce dispositif permet à une petite commune comme Curis de bénéficier des compétences d'un agent expérimenté, tout en optimisant les moyens humains. Cette mutualisation est un vrai atout pour notre village », souligne. « Elle permet de renforcer la sécurité et la tranquillité publique, sans alourdir la charge pour la commune.

La vitesse, un danger bien réel

Parmi les problématiques récurrentes, la vitesse excessive sur la route des Monts d'Or reste un sujet majeur.
Cette voie, limitée à 30 km/h, traverse le cœur du village et dessert plusieurs zones résidentielles. Pourtant, de nombreux automobilistes continuent d'y rouler trop vite.
À 30 km/h, un conducteur peut s'arrêter en quelques mètres ; à 50 km/h, la distance de freinage est plus que doublée. Ce sont parfois des secondes qui font la différence entre un accident évité et un drame.
Pour certains conducteurs, l'impatience va jusqu'à franchir ou chevaucher la ligne blanche afin d'éviter les deux ralentisseurs installés sur cette portion. Cette manœuvre, strictement interdite et désormais verbalisée, constitue un risque important pour les usagers.
Ces comportements sont incompréhensibles et dangereux car ces aménagements sont là pour protéger et casser la vitesse, pas pour être contournés. Le franchissement de la ligne blanche ne fait qu'accroître le danger et maintenir une vitesse inadaptée sur la route des Monts d'Or.
Le respect de cette limitation est donc essentiel pour la sécurité des piétons, des enfants et des cyclistes, de plus en plus nombreux sur cet axe.

Des contrôles facilités, même sans interception

Pour faire respecter la réglementation, la police municipale dispose de dispositions légales permettant de constater certaines infractions sans arrêter les véhicules.
Ces dispositifs garantissent la sécurité de tous, tout en assurant une réponse efficace aux comportements dangereux.
Les infractions concernées sans interception sont notamment :
- Le non-port de la ceinture de sécurité ;
- Le téléphone au volant tenu en main ou le port à l'oreille y compris l'oreillette ;
- Le franchissement et le chevauchement des lignes continues (notamment lors d'évitement des ralentisseurs sur la route de Monts d'Or) ;
- Prendre un sens interdit ;
- Griller un feu rouge ;
- Non-respect du stop ;
- La vitesse excessive eu égard aux circonstances mesurée sans radar ;
- Le dépassement dangereux ou par la droite ;
- S'avancer dans le sas vélo entre la ligne d'arrêt des véhicules et le passage piéton à un feu rouge ;
- Le non-respect de la priorité à un passage piéton ;
- Le non-port du casque à moto…

Ce fonctionnement favorise une sécurité accrue, en évitant les manœuvres dangereuses d'arrêt sur la voie publique.

Des contrôles modernes et une dissuasion efficace

Les contrôles routiers sans interception se sont adaptés aux nouveaux comportements des conducteurs, notamment avec la généralisation des applications de signalement en temps réel des forces de l'ordre comme Waze ou Coyote.
Ces outils ont un effet paradoxal : tant que la présence du policier n'est pas signalée, les verbalisations sont plus nombreuses. Mais une fois l'information diffusée, les automobilistes ralentissent immédiatement, redoublent de prudence et respectent davantage les limitations.
Cette réaction, liée à une certaine crainte de la présence policière, agit comme une forme de prévention numérique. Même si son effet reste limité dans le temps, elle contribue ponctuellement à rendre la circulation plus sûre et à sensibiliser les conducteurs au respect du Code de la route.



Une mission de proximité et de prévention

Au-delà des contrôles routiers, Julien Mollot joue également un rôle préventif et pédagogique. Présent lors des événements communaux et aux abords des écoles, il contribue à sensibiliser les habitants aux bons réflexes de sécurité et au respect du Code de la route.
La présence d'un policier municipal, même à temps partiel, est précieuse Elle participe à la sérénité de notre village et à la protection de tous.

Un village plus sûr

Avec plus de deux ans d'expérience, le constat est clair : la présence d'un policier municipal dans notre commune a permis d'instaurer un climat plus serein et plus respectueux. La municipalité souhaite poursuivre cet effort, en alliant fermeté et pédagogie, pour faire de Curis un village où la sécurité reste une priorité partagée.

Besoin de le contacter :
Tél. : **06 75 08 31 87**
Courriel : **police.municipale@mairie-albignysursaone.fr**



Financ€s

Le budget des municipalités est organisé avec deux composantes : la section Fonctionnement et la section Investissement. La section Fonctionnement enregistre les recettes et charges récurrentes, relatives à l'exploitation ; la section Investissement recueille les dépenses d'investissement et les remboursements d'emprunt qui sont équilibrés par l'excédent de la section Fonctionnement, les subventions d'équipement et les emprunts souscrits.

Il est donc essentiel de maintenir un excédent de Fonctionnement suffisant afin de maintenir la capacité d'investissement nécessaire à la réalisation de nos projets et à la rénovation de nos équipements municipaux.

Le budget 2025 avait été construit comme chaque année avec cette orientation dans le contexte de baisse des dotations de l'état que nous subissons depuis plusieurs années.

LA SECTION FONCTIONNEMENT

Les éléments clés de la section Fonctionnement en 2025

- Revalorisation des valeurs locatives de 1,7 % (1)
- Hausse des recettes d'impôts de 4,8 % (2)
- Les dotations de l'État baissent (DGF)
- Augmentation des charges de personnel de 4 % (3)
- Hausse des charges à caractère général de 15 % (4)
- L'excédent de fonctionnement est estimé à 213 milliers d'Euros.

Impact de la baisse des dotations depuis 2013

Pour la commune de Curis-au-Mont-d'Or, la baisse des dotations de l'état par rapport à 2013 représente pour l'année 2025 une perte de recettes de 125 milliers d'Euros. De 2014 à 2025, ces baisses de dotation ont représenté au total une perte de recette de 1 105 milliers d'Euros

(1) Les taux d'imposition de la taxe foncière pour la part communale sont restés inchangés en 2025. Les valeurs locatives qui servent de base au calcul des impôts fonciers ont été augmentées de 1,7 % par la loi de finance pour 2025, augmentant d'autant les impôts locaux.

(2) La hausse des recettes d'impôts est principalement due à la hausse forte des droits de mutation qui s'étaient effondrés en 2024 conséquence du ralentissement de l'investissement immobilier sur la métropole.

(3) L'augmentation des charges de personnel est liée à un plein retour à une structure stable et complète pour le secrétariat de mairie et les services techniques et une augmentation des **taux** de charges sociales.

(4) Les charges à caractère général augmentent de 15 % conséquence de consommations d'énergie plus élevées, du renouvellement du progiciel de gestion comptable et financière, de travaux d'élagage et d'entretiens des bâtiments municipaux plus importants en 2025.

Pour l'année 2025, nous prévoyons un total de recettes de 1290 milliers d'€uros et anticipons un excédent de fonctionnement de 213 milliers d'euros, les Recettes et Dépenses sont résumées ci-dessous :

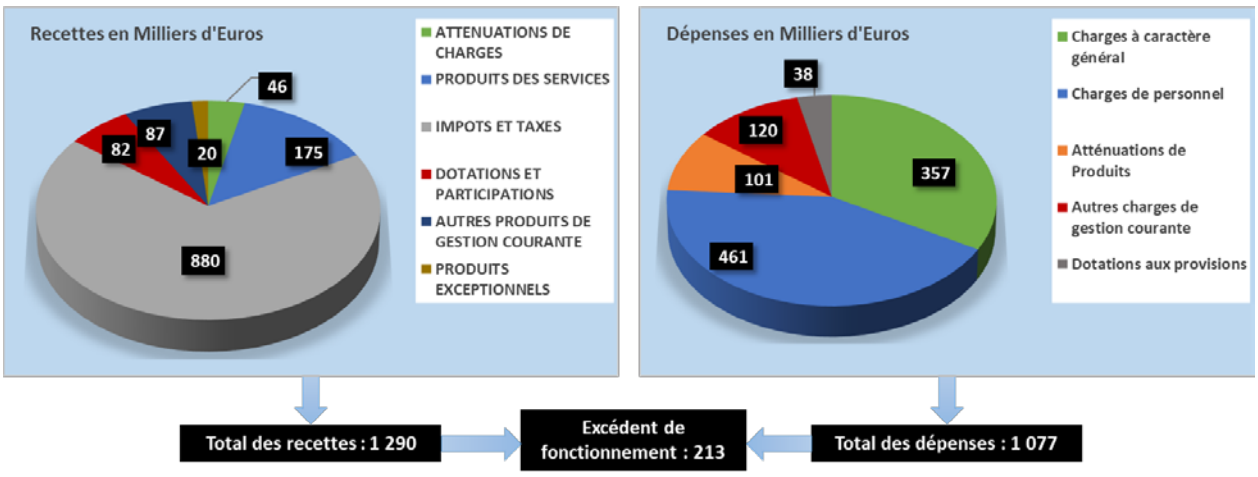

L'excédent de fonctionnement augmente par rapport à 2024 **(+28 %)** et s'inscrit au niveau attendu de la section de fonctionnement pour assurer le financement des investissements dont la commune de Curis au Mont d'Or a besoin.



EN 2025, AVEC 100 €, LA COMMUNE A DÉPENSÉ POUR SON FONCTIONNEMENT :

- **43 €** Charges de personnel
- **33 €** Achats et Services extérieurs
- **9 €** Impôts et Taxes
- **5 €** Subventions versées
- **4 €** Amortissement
- **6 €** Autres charges

LA SECTION INVESTISSEMENT

Les dépenses d'investissement sont restées inférieures à ce que nous avions prévu dans notre budget 2025, le principal projet de nouvelle bibliothèque et de pôle paramédical ont avancé moins vite qu'attendu mais sont en bonne voie d'achèvement.

Les principaux investissements réalisés en 2025 en milliers d'euros :

- Bibliothèque/Pole paramédical : **386**
- Fin de travaux Halle Commerciale : **27**
- Véhicule Services Techniques : **22**
- Travaux Salle d'Animation Rurale : **15**
- Rénovation Monuments : **14**
- Acquisition Parcelle : **9**
- Autres : **11**

Pour un total estimé à **486 milliers d'euros**, hors engagements de dépenses pour l'année 2026.

L'endettement :

Au 31 décembre 2025, la commune n'a pas de dette financière et dispose de réserves suffisantes pour mener à bien les projets en cours.

La section investissement a enregistré en recettes cette année des subventions pour un total 83 Milliers d'Euros et 48 Milliers d'Euros au titre du fonds de compensation de la Taxe sur la Valeur Ajoutée (FCTVA) ; l'excédent de Fonctionnement permet d'équilibrer l'ensemble.

La situation financière est ainsi saine et la capacité d'investissement de la commune reste bonne et à hauteur des enjeux de modernisation et de transition énergétique à venir.

Stéphane Ferrarelli





Le Conseil Communal d'Action Sociale (CCAS)



L'ACTION DU CCAS EN 2025

Le CCAS (ou Centre Communal d'Action Social) de Curis au mont d'or s'est réuni à plusieurs reprises en Conseil Communal pour voter, en premier lieu son budget ainsi que trois subventions destinées aux associations :

- LES RESTOS DU CŒUR 200 euros
- LE SECOURS POPULAIRE 200 euros
- LE SECOURS CATHOLIQUE 200 euros

Des aides ponctuelles peuvent être accordées aux familles pour participer à des séjours de vacances ou des classes vertes, sous conditions de ressources.
Le CCAS organise également la Semaine Bleue à destination des plus de 70 ans. Depuis 2014, la commune de Curis s'est réunie avec les communes alentours d'Albigny, Couzon, Saint-Romain, Fleurieu, Rochetaillée auxquelles est venue s'adjoindre Poleymieux depuis 2020. **Cette année, début octobre une sortie en péniche sur la Saône, avec lecture écologique de paysage, a été proposée. En tout, 200 personnes ont participé à cette sortie sur quatre demi-journées.**



Des ateliers Gymnastique Séniors ont été également organisés tout au long de l'année sur la commune.
Nous avons également participé au Festi'Val Santé organisé par la CPTS du Val de Saône, des professionnels de la Santé tels que kinésithérapeutes, infirmiers, médecins et nous avons accueilli une conférence sur la prévention des chutes.

Avec la commune d'Albigny, nous avons mené plusieurs actions de prévention Santé : des ateliers ILO « Faites marcher vos Neurones » et des ateliers de marche nordique ainsi que des conférences diverses.

Enfin le CCAS a organisé le repas des Aînés qui s'est déroulé cette année à la salle du Vallon le samedi 6 décembre 2025. Traiteur en Beaujolais a régalé les papilles des 56 participants. **La chorale des enfants de l'école des cabornes, comme à l'accoutumée, a offert un moment de partage et de convivialité intergénérationnelle** avec des chants, sous la houlette de Rachida Ranebi, animatrice périscolaire et sous les regards attendris de leurs parents.









État civil de l'année 2025

NAISSANCES

Maé MASSING	15 janvier 2025
Naïlys, Kashi NARASSAMY-VIRAMA	30 janvier 2025
Ava ROUZIER	2 février 2025
Milo, Patrice CASTILLON DEREGARD	28 février 2025
Victor, Christian CASTILLON DEREGARD	28 février 2025
Roan PALLETT	8 avril 2025
Lucas, Léon RAYNAUD GIGAULT	2 mai 2025
Hugo, Emile RAYNAUD GIGAULT	2 mai 2025
Léon, Paul BARJON	28 juin 2025
Basile GANDI FOREST	17 août 2025
Juliette, Léa, Marie ANDRÉ	22 août 2025
Josépha LEFEBVRE	30 août 2025
Sheldon, Alexandre, Albert DETTINGER	19 octobre 2025
Juliette, Adélaïde, Sylvie HENRI	25 octobre 2025
Auguste PICHAT	2 novembre 2025
Yusuf OLIVEIRA ALVES	24 décembre 2025
Côme, Pascal, Joseph VESSOT	31 décembre 2025

MARIAGES

Julie BOYER et Vincent, Julien DI MARCO	28 juin 2025
Nancy, Nathalie BERTRAND et Étienne, Régis, Stéphane MONNOT	6 septembre 2025

DÉCÈS

Georgette Jeanne PERNIN	4 avril 2025
Pierre, Henri MICOLLIER	1er août 2025
Michel, Henry LYAN	21 septembre 2025
Catherine, Marie, Nicolae Francine VESSOT	4 octobre 2025
Michel, Marie, Paul MANSUY	14 octobre 2025
Eliane, Thérèse RAYBAUD	4 décembre 2025













Les temps forts de l'année 2025

















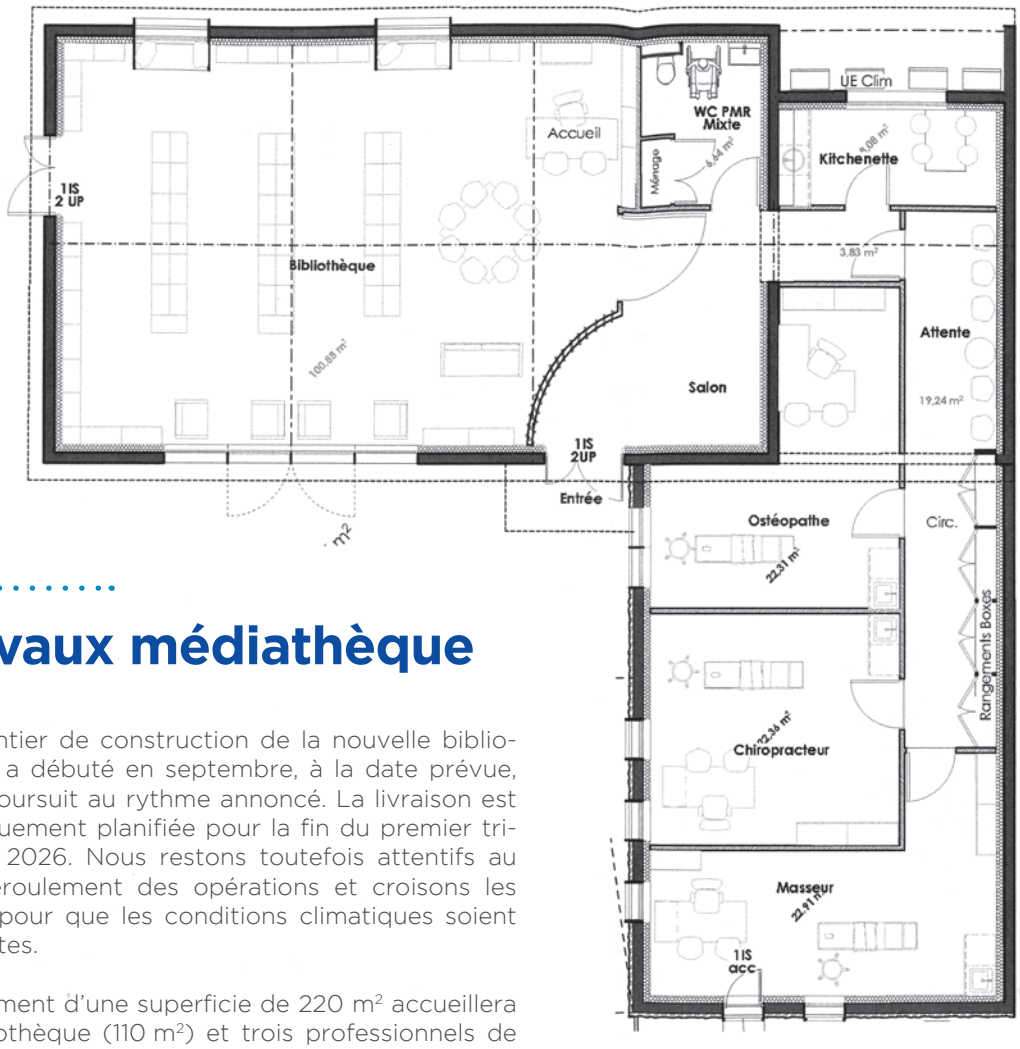

Travaux médiathèque

Le chantier de construction de la nouvelle bibliothèque a débuté en septembre, à la date prévue, et se poursuit au rythme annoncé. La livraison est théoriquement planifiée pour la fin du premier trimestre 2026. Nous restons toutefois attentifs au bon déroulement des opérations et croisons les doigts pour que les conditions climatiques soient clémentes.

Le bâtiment d'une superficie de 220 m² accueillera la bibliothèque (110 m²) et trois professionnels de santé (un kinésithérapeute, un masseur et un chiropracteur) qui occuperont trois cellules d'une vingtaine de m² et partageront un espace commun avec la bibliothèque.

Le terrain sur lequel est érigé le bâtiment et qui jouxte la salle du vallon, était disponible pour y bâtir la nouvelle bibliothèque. Il avait été acquis par la commune dans la perspective de l'agrandissement du parking ou de la création de locaux à vocation commerciale ou encore pour un équipement public. Compte tenu de sa surface il a été possible de faire d'une pierre trois coups. Les trois cellules sont d'ores et déjà réservées, les loyers ainsi générés atténueront l'impact financier sur les finances de la commune. Ce projet, d'un montant hors taxe de 800 000 euros est financé à ce jour par les fonds propres de la commune et de subventions de la part de l'État (Dotation de soutien à l'investissement local) de la Métropole de Lyon et de la Direction Régionale des affaires culturelles. Le parking de 15 places, en sens unique, communiquera avec celui de la Salle du Vallon. Une partie des façades recevra un parement en pierres dorées pour faire écho avec l'environnement immédiat du lavoir. Ce lieu de rencontre, au cœur du village et ouvert à tous a pour vocation de faire se rencontrer toutes les générations en partageant le plaisir de la lecture et découvrir des expositions ou autres évènements culturels.

Ph. Nicolas



Urbanisme

Dans la vie d'une équipe municipale qui dure le temps d'un mandat, soit six ans, chaque année est particulière, en fonction des décisions antérieures ou prises au fil des mois. Cette observation est peut-être encore plus vraie dans le domaine de l'urbanisme.

Je dirai plus simplement que l'année 2025 a constitué d'une certaine manière, une sorte de parenthèse, toutefois importante. Elle a été avant tout, une année de réalisation, relevant tant de l'initiative privée (bord de Saône, rue du Pontet) que publique avec la construction de la bibliothèque.
La construction des 55 logements au bord de Saône est bien avancée pour être finalisée à la fin de cette année. Les 55 logements sont répartis en : 16 T2, 15 T3,21 T4,3 T5 (photos ci-dessous).

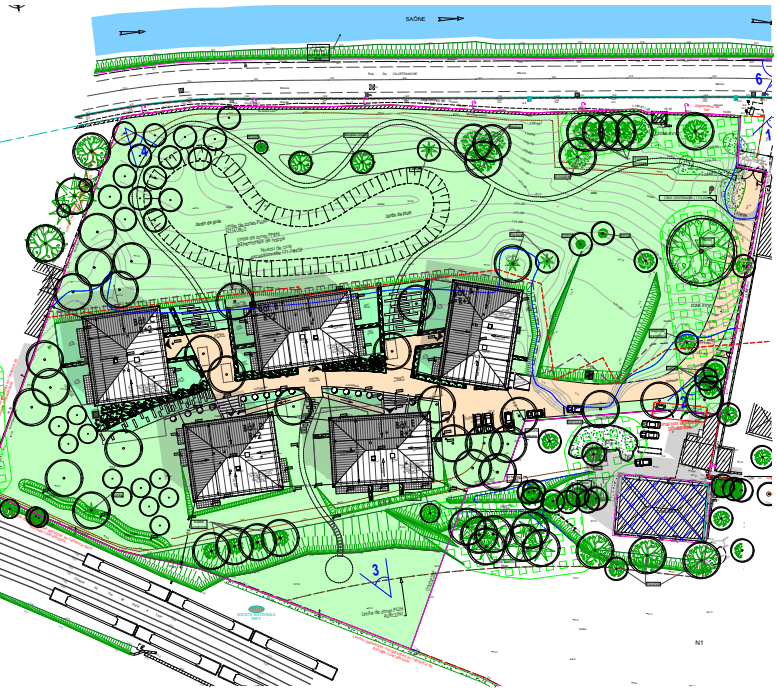







Les travaux de rénovation de la grande propriété de la rue du Pontet devraient être terminés au cours de l'été (photos ci-dessus).
Pour l'opération prévue montée de l'église, le début des travaux initialement prévu au mois de novembre dernier a été repoussé aux premiers jours de cette année.
Je souligne toutefois et dès à présent que ces travaux préserveront l'identité de notre village, des bourgs anciens quartier de l'église (photo ci-dessous) et de la mairie (photo page suivante) à laquelle nous sommes très attachés. Ils permettront aussi de rénover plusieurs maisons remarquables.



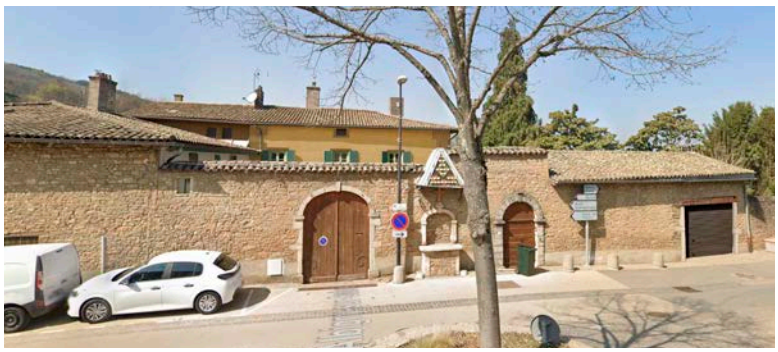

Au cours de cette année, il convient aussi de préciser que plusieurs projets de constructions individuelles sont annoncés.
Cette situation, jamais recherchée par la municipalité, est consécutive à plusieurs phénomènes : rareté des terrains dans les quinze premiers kilomètres autour de Lyon, demande forte de logements dans le Val de Saône, souhait de Lyonnais désirant abandonner le centre-ville, développement du télétravail et regain d'intérêt pour l'habitat individuel, renouvellement des générations, etc. Dans tous les projets, nous essayons systématiquement de réduire le nombre de logements, d'éviter des divisions parcellaires avec des créations de parcelles inférieures à 700 m2. Dans le futur, nous n'aurons pour ainsi dire plus de terrains constructibles et l'augmentation de la population entraînée par ces projets n'aura lieu qu'une fois, heureusement.
Il n'empêche, et nous le savons depuis plusieurs années, que l'adaptation de nos équipements principalement scolaires et périscolaires est incontournable à court terme, et qu'il faudra attendre un peu pour que l'imposition de ces nouveaux logements viennent compléter le budget communal. Comme chaque année, je vous informe de la répartition des dossiers instruits :

- 6 permis de construire
- 4 permis modificatifs
- 2 permis d'aménager pour création de lots
- 44 déclarations préalables, dont 17 pour des travaux d'extension ou de rénovation, 6 pour abattage d'arbres, 5 pour pose de panneaux photovoltaïques.

En ce début d'année 2026, une nouvelle ère s'ouvre. Nous allons entrer dans le 2ème quart de ce XXIe siècle, inquiétant a bien des égards.
Mais restons positifs, à notre niveau, espérons que nos communes, notre Métropole répondent le mieux possible aux attentes très particulières des habitants du val de Saône et des Monts d'or.
Je vous souhaite à toutes et à tous, une très belle année 2026

Michel Jaenger

Travaux ou rénovation, quelles autorisations demander ?

Construction, extension, ravalement... Selon la nature et l'ampleur de vos travaux, les démarches administratives varient.

1 Terrasse non couverte
- Sans surélévation aucune formalité *
- Surélevée ≤ 5m² aucune formalité *
- Surélevée ≤ 40m² déclaration préalable
- Surélevée < 40m² permis de construire

2 Pose de panneaux photovoltaïques
Déclaration préalable

3 Rénovation de toiture
Déclaration préalable

4 Création d'une fenêtre toit, lucarne
Déclaration préalable
(sans création de surface de plancher)

5 Ravalement de façade
Déclaration préalable

6 Pergola
Déclaration préalable

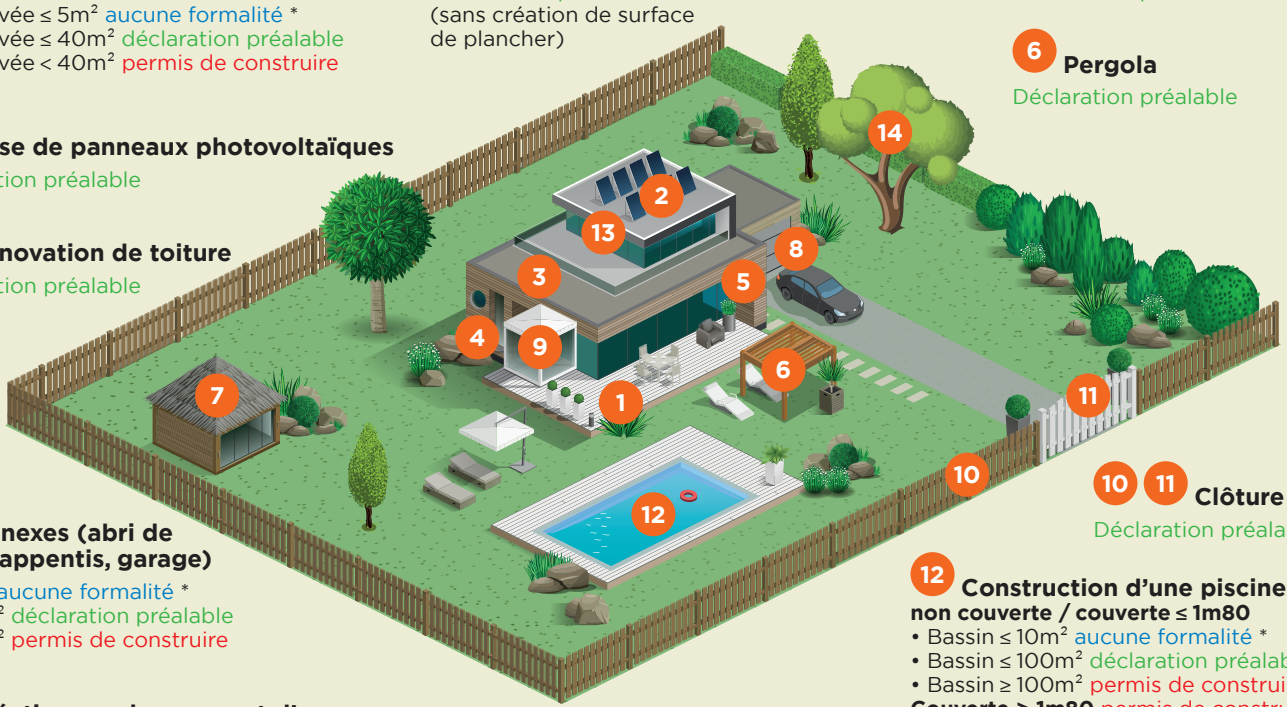

7 Annexes (abri de jardin, appentis, garage)
- ≤ 5m² aucune formalité *
- ≤ 20m² déclaration préalable
- ≥ 20m² permis de construire

8 Création ou changement d'une fenêtre, porte-fenêtre, porte de garage
Déclaration préalable

9 Création d'une véranda ou terrasse couverte
- ≤ 5m² aucune formalité *
- ≤ 40m² déclaration préalable **
- ≥ 40m² permis de construire

10 11 Clôture Portail
Déclaration préalable

12 Construction d'une piscine
non couverte / couverte ≤ 1m80
- Bassin ≤ 10m² aucune formalité *
- Bassin ≤ 100m² déclaration préalable
- Bassin ≥ 100m² permis de construire

Couverte > 1m80 permis de construire

13 Extension ou aménagement de combles
- ≤ 40m² déclaration préalable **
- ≥ 40m² permis de construire **

14 Coupe et abattage d'arbre
Déclaration préalable (si espace boisé classé, arbre à préserver identifié au PLU ou site classé)

* Sauf périmètre de monuments historiques
** Sauf hors zone urbanisée U

Environnement et biodiversité



Prolifération du Frelons Asiatique (vespa velutina)

Espèce invasive et destructrice importée accidentellement de Chine sur les navires de transport maritime en 2004, le frelon asiatique prolifère et est ainsi de plus en plus présent dans l'ensemble des communes. Il est devenu un prédateur redoutable pour les pollinisateurs, la biodiversité, la santé humaine et pour l'économie locale (apiculture, maraîchage, fruitiers). Il est un gros consommateur d'insectes (en moyenne 11 kg par an), notamment des abeilles, et il est plus agressif pour l'homme que le frelon européen.

Son nid est plutôt du genre impressionnant : gros comme une balle de golf au départ, il peut atteindre en quelques semaines la taille d'un ballon de foot et mesurer jusqu'à un mètre de diamètre ! De quoi susciter une crainte légitime…

La commune est sensible à la question du frelon asiatique, sa présence n'impacte pas que les abeilles mais aussi les personnes, c'est un problème que nous prenons très au sérieux.

Une lutte totale, massive et coordonnée contre le frelon asiatique a été déclarée sur l'ensemble du département. C'est pourquoi la commune a soutenu l'organisation par M. Perrier (référent frelons asiatiques GDSA 69) d'une réunion en mairie le 4 mars pour l'organisation d'opérations de piégeage de printemps avec pour objectif de capturer les futures fondatrices, et ainsi limiter les créations de nids.



À l'issue de cette réunion qui a réuni une trentaine de personnes habitant de Curis, Albigny, St Germain et Poleymieux, vingt pièges Vespacatch fournis par la métropole ont été distribués aux personnes réunies à cette occasion. Le piège à frelon asiatique est différent du piège à guêpe, il permet de piéger les frelons asiatiques tout en permettant aux autres insectes de sortir facilement. Pour les particuliers, il est aussi possible de s'en procurer dans les jardineries.

Malgré cette opération, les nids de frelons ont atteint un chiffre record cette année. Au moment où j'écris ces mots, ce sont déjà neuf nids qui ont été détruits alors qu'en 2024 on en recensait trois. La lutte contre le développement de cette espèce invasive est très importante pour la préservation de la biodiversité. La commune remercie les particuliers pour leurs actions rapides de destruction des nids par des professionnels ainsi que l'association de chasse et les curissois vigilants qui ont permis le repérage de nids dans les espaces boisés.

Jean-Luc Poirier



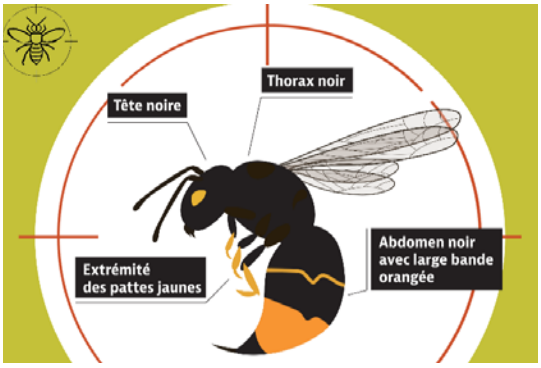





Atlas de la Biodiversité

Deuxième année de l'Atlas de la Biodiversité communale des Plaines Monts d'Or : trois animations à Curis

Rappel sur l'Atlas de la Biodiversité (inter) communale

Depuis 2024 et jusqu'à septembre 2026, le Syndicat Mixte Plaine Monts d'Or porte avec ses 15 communes membres un projet de création et d'animation d'un atlas de la biodiversité. Cet ABC permet de mieux connaître le patrimoine naturel et d'identifier les enjeux de la biodiversité sur le territoire. Il sera l'aboutissement de trois années d'investigations et d'actions et présentera une cartographie des habitats et des enjeux, enrichie par les inventaires et les données collectées.

Les animations 2025 à Curis

En complément du recensement de la biodiversité par des naturalistes experts, le projet ABC propose des activités pour faire connaître le patrimoine vivant à tous les publics. Trois activités ont été proposées à Curis cette année :

- **Les 24h naturalistes les 13 et 14 juin.** L'association France Nature Environnement (FNE) Rhône a organisé son événement annuel des 24h naturalistes sur les communes d'Albigny, Couzon et Curis. Du vendredi 18h au samedi 18h, une trentaine de bénévoles naturalistes — débutants à experts — ont mené un inventaire grandeur nature, dont les données ont ensuite été intégrées à l'ABC.
- **Atelier-visite « accueillir la biodiversité au jardin » le 10 septembre** au jardin partagé A Thou bout de champs, animé par Coralie Scribe, la jardinière partageuse. Une quinzaine de personnes étaient présentes pour échanger et pratiquer 5 dispositifs de la biodiversité au jardin : la haie écologique, la prairie refuge, les plantes compagnes, la mare, les composts et paillages.
- **Le 12 décembre, projection du film « Arbres remarquables, au cœur de la biodiversité »**, suivie d'un échange avec une personne de l'association éponyme à l'origine du film. La trentaine de Curissoises et Curissois présents ont découvert des arbres majestueux de métropole et de Guadeloupe, et leur importance pour la biodiversité qu'ils abritent et attirent.

En 2026, nous prévoyons la création d'un jeu de piste autour de la biodiversité de la commune, dans l'esprit de ceux créés à Champagne et Collonges. Nous vous en reparlerons !
En l'attendant, vous pouvez découvrir les animations proposées chaque mois par les différentes communes du SMPMO sur le site web de l'ABC : https://www.plainesmontsdor.com/abc-de-la-biodiversite/

Un grand merci aux associations et volontaires qui participent au comité curissois d'animation de l'ABC : Mélanie Blondain, Franck Forey, Corinne Martineau et Françoise Van Den Berge de l'association A Thou bout de champs ; François Lame de l'association de chasse ; Xavier Duchenaux ; Antoine Gonnier.

Stéphanie Delépine
et Jean-Luc Poirier





Pour que vive le patrimoine !

Témoins du passé

La préservation du petit patrimoine rural de Curis était devenue une nécessité. Témoin du passé, il reflète le savoir-faire des générations qui nous ont précédées, leur mode d'adaptation au site, l'expression de leurs croyances et leurs usages. Souvent, emprunts de spécificités et de particularisme régional, ces petits édifices constituent une richesse patrimoniale évidente.

Délaissés

Les modes de vie ont beaucoup évolué au cours du dernier siècle et de nombreux édifices ont perdu leur fonction originelle: les lave-linge ont remplacé les lavoirs, l'adduction d'eau s'est substituée aux fontaines et les processions sont tombées en désuétude. Ayant perdu leur fonction, l'entretien de ces édifices a souvent été réduit voir absent.

Ce bien commun, par sa valeur de témoignage et par la forte présence qu'il occupe dans le paysage, mérite donc toute notre attention.
Préservés, valorisés

Après une première phase en 2024 qui avait vu la restauration de la croix de la place de l'église et la fontaine de cette même place, en 2025 c'est **le monument aux morts**, **la croix du cimetière** et **la fontaine de la place du même nom** qui ont subi un coup de jeune. Ces projets, menés avec soin par l'entreprise **« La pierre dans tous ses états »**, d'**Éric Hafliger**, avaient pour objectif de redonner à ces monuments toute leur splendeur d'antan, tout en garantissant leur pérennité pour les générations futures.

Les interventions ont porté à la fois sur le nettoyage des pierres par aérogommage et sur la consolidation des structures par la réfection des joints.

Avec cette opération, **la commune réaffirme son engagement pour la sauvegarde et la valorisation de son patrimoine.** Ces monuments ont retrouvé ainsi tout leur éclat, et sont prêts à traverser à nouveau les décennies.

La commune remercie l'Office national des combattants et des victimes de guerre qui a subventionné les travaux du monument aux morts à hauteur de 50 %.

Jean-Luc Poirier







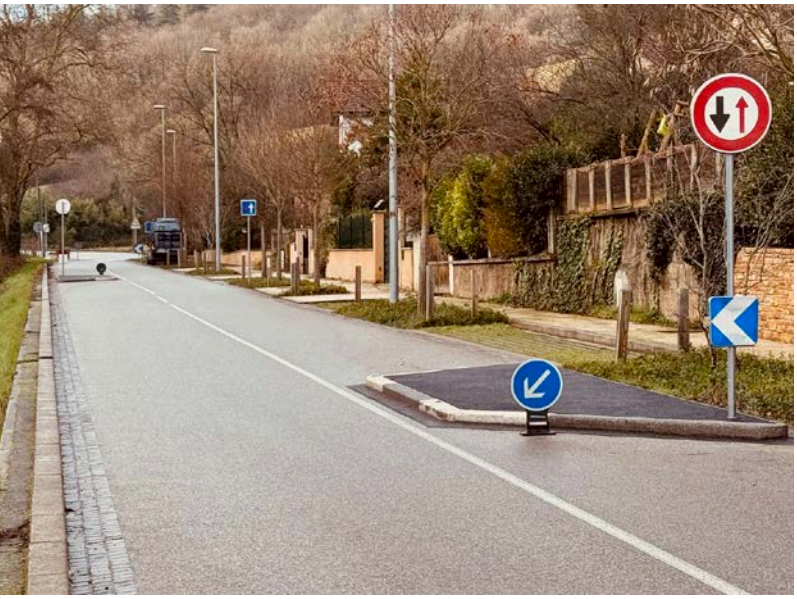



Voirie et sécurité

Après plusieurs mois de test, la réalisation des travaux définitifs sur la route des Monts d'Or a été validée après concertation avec les riverains lors d'une nouvelle réunion de quartier. **Les deux chicanes** (photos ci-dessus) ont été réalisées à l'automne par les services voirie. Ces travaux permettent de garantir un environnement plus sûr pour tous les usagers de la route, mais aussi pour les piétons et les cyclistes.

Plusieurs points restent à sécuriser, parmi ceux-ci le passage piéton au niveau du chemin du Gant sur la route des Monts d'Or où les coussins berlinois installés ne donnent pas entièrement satisfaction et entraînent de nombreuses infractions de la part des automobilistes. L'ajout de deux coussins supplémentaires est à l'étude.

Toujours sur la route des Monts d'Or, mais cette fois au niveau du quartier de la Châtaigneraie, plusieurs solutions étaient envisagées. Finalement fin novembre, les services de la Métropole nous ont proposé un plateau surélevé au niveau du passage piéton existant. Nous attendons maintenant des plans pour revenir vers les riverains. En cas de validation, les travaux pourraient avoir lieu avant l'été.
Malgré de nombreux aménagements, le flux des véhicules qui empruntent nos voiries est en constante augmentation ce qui induit des soucis de sécurité routière dus notamment à la vitesse.
Comme toujours, nous ne pouvons que regretter le comportement de quelques-uns au détriment de la sécurité et de la quiétude de tous.
Une réfection du revêtement de **la promenade de l'eau** a aussi été réalisée au printemps (photo ci-contre).

Jean-Luc Poirier



Le Syndicat Mixte Plaines Monts d'Or

Un outil de proximité dédié à 100 % à la préservation de votre patrimoine agricole, naturel et bâti.

Le maintien des milieux ouverts

Face à la progression naturelle de la forêt et à l'embroussaillement, le maintien des milieux ouverts est un enjeu majeur sur le territoire des Monts d'Or. Cette action vise à préserver une activité agricole sur des parcelles difficiles à exploiter (forte pente, accès limité, pression de la végétation) afin de conserver une diversité de paysages et de milieux ouverts favorables à la biodiversité. Pour parvenir à cet objectif, sept agriculteurs du territoire s'engagent à entretenir certaines de leurs parcelles menacées par l'abandon et la fermeture en réalisant les travaux nécessaires (fauche tardive, élimination mécanique des ligneux...). Ils agissent dans le cadre d'une convention tripartite avec la Métropole de Lyon qui finance l'opération auprès des agriculteurs

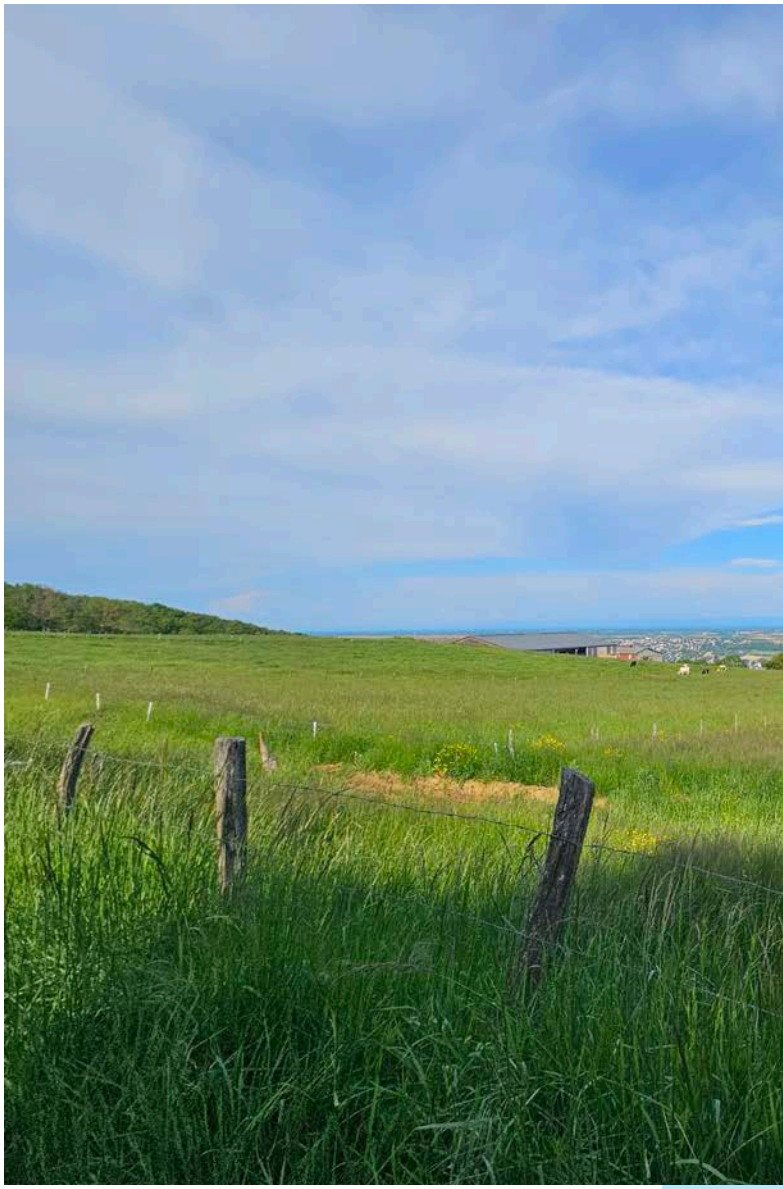

sur ses communes, et le SMPMO, qui assure le suivi et prend en charge le financement sur Chasselay et Les Chères. En cette fin d'année, le SMPMO rencontre chaque agriculteur engagé dans cette mesure, pour faire le point sur l'année écoulée et passer sur les parcelles afin de constater effectivement le maintien de l'ouverture des milieux.

Les sentiers thématiques

Début décembre, le SMPMO, en partenariat avec la commune de Saint-Germain-au-Mont-d'Or et la Ligue pour la Protection des Oiseaux (LPO), a inauguré un tout nouveau sentier pédagogique dédié à la nature et aux croyances. Ce sentier est l'aboutissement de deux années de travail pour créer trois parcours uniques sur le territoire : le sentier des rapaces à Saint-Cyr-au-Mont-d'Or, le sentier des croquis d'Alb à Albigny-sur-Saône, et désormais celui de Saint-Germain-au-Mont-d'Or. Une belle invitation à découvrir les richesses naturelles de notre territoire autrement !
Le SMPMO vous invite à découvrir tous les sites d'accueil et sentiers thématiques du territoire.
Pour cela, rendez-vous sur notre site internet :
www.plainesmontsdor.com.

Les animations nature

La fin d'année 2025 a été riche en animations pour le grand public ! À Lissieu, la projection du film Tu nourriras le monde, a permis d'interroger le modèle agricole et d'explorer les leviers de la transition écologique. À Poleymieux-au-Mont-d'Or, une balade de lecture de paysage agricole et une visite de ferme ont permis de découvrir les Monts d'Or autrement. Aux Chères, une animation passionnante sur la vie des sols a captivé les participants. Sans oublier les conférences, ateliers et expositions autour de la biodiversité dans nos communes des Plaines et Monts d'Or.

Et ce n'est pas fini : en 2026, ne manquez pas les prochains événements du SMPMO !
Retrouvez toutes nos animations sur :
www.plainesmontsdor.com

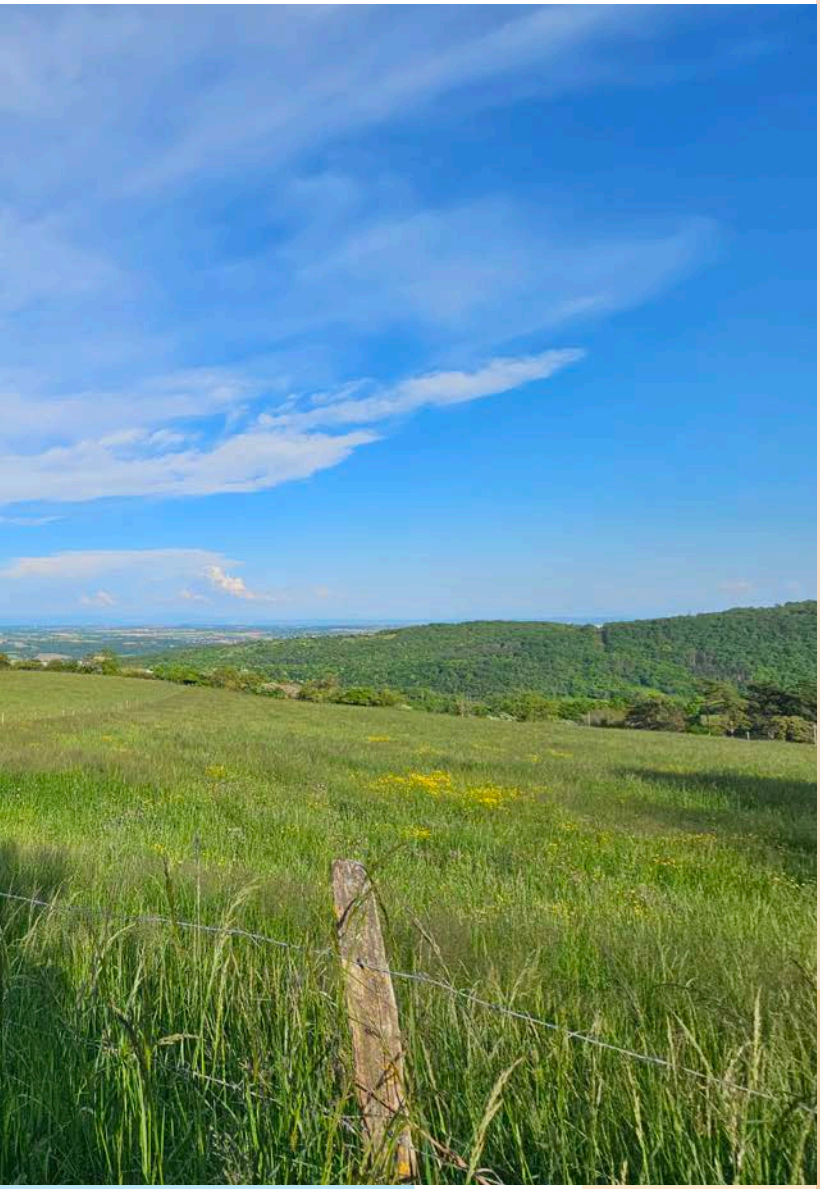

Vous ne suivez pas encore le SMPMO sur les réseaux sociaux ?

Abonnez-vous ! Suivez nos pages...

- **Facebook** : www.facebook.com/plainesmontsdor
- **Instagram** : www.instagram.com/plainesmontsdor

L'atlas de la biodiversité à l'échelle du territoire Plaines Monts d'Or / Devenez acteur de la biodiversité, participez à l'enrichissement des connaissances naturalistes !

En balade dans les Plaines et Monts d'Or ? Téléchargez l'appli iNaturalist et rejoignez le projet ABC Syndicat Mixte Plaines Monts d'Or !

- Photographiez les plantes, insectes, oiseaux ou tout autre être vivant que vous croisez, et contribuez à mieux connaître la biodiversité locale.

- C'est simple, ludique et utile pour le territoire ! Ensemble, faisons grandir l'Atlas de la Biodiversité Communale !

Des chauves-souris gîtent chez vous ou dans votre commune ? Dites-le-nous !

Le territoire Plaines et Monts d'Or est connu pour accueillir une grande diversité d'espèces de chauves-souris !
En revanche, les lieux de mise-bas et d'abris sur les bâtiments sont une des lacunes importantes de connaissance de ce groupe pour le territoire. Ainsi, dans le cadre de l'ABC des Plaines Monts d'Or et en lien avec la LPO AURA - Rhône, nous vous proposons toutes et tous de participer à l'inventaire de ces colonies en faisant remonter vos observations via le questionnaire « Chauve-souris où es-tu ? » sur notre site internet (QR code) !

École

STREETS FOR KIDS 2025
Une première édition réussie

Le 23 mai 2025, l'événement **Streets For Kids** (qui l'année prochaine sera renommé **La rue aux enfants**) a été organisé par Olivier Pichat ainsi que d'autres citoyennes engagées de la commune. Le but de l'événement est de permettre aux enfants de mettre le pied à l'étrier/pédale pendant une journée pour aller à l'école à vélo, et ainsi apaiser le trafic devant l'école et encourager la pratique quotidienne du vélo pour prendre soin de notre santé et de notre environnement. À cette occasion, les rues permettant d'accéder à l'école ont été fermées afin de permettre aux jeunes cyclistes de circuler en sécurité. De nombreux bénévoles ont permis le succès de cet événement, merci encore à eux!

Grâce à une participation très active de toute l'équipe du périscolaire ainsi que du personnel scolaire, des animations ont aussi été réalisées sur la pause méridienne, avec la fabrication de panneaux de signalisation et le coloriage du sol du Chemin de la Collonge bordant l'école. Un quiz sur la sécurité routière ainsi que deux petits parcours ont permis aux enfants de pédaler en toute sécurité.

La Mairie a apporté son soutien en facilitant l'organisation générale et en offrant le café et quelques douceurs aux parents et enfants à leur arrivée à l'école. Le SOU des écoles a prêté du matériel et la crèche des Mini-Thou s'est adaptée à la circulation perturbée. Merci à tous!

En bref, un bel exemple d'une initiative d'un habitant, soutenue par les différents acteurs locaux, qui résulte en un événement qui a convaincu tout le monde.

Suite à cette journée, plusieurs enfants ont poussé leurs parents à les emmener à l'école à vélo. Les graines ont déjà porté leurs fruits!



Et l'année prochaine?

Street for kids est un événement international. Aujourd'hui la date définitive pour 2026 n'est pas encore connue mais on compte déjà sur vous un vendredi fin mai! Ce type d'événements n'est possible qu'avec la participation des villageois, avec ou sans enfants scolarisés, adultes ou seniors, toutes les bonnes volontés sont les bienvenues!

Si vous cherchez à vous (re)mettre au vélo avec vos enfants, pour aller à l'école, au travail ou n'importe où mais que vous ne savez pas comment vous y prendre, vous pouvez me contacter: olivier.pichat@protonmail.com.







L'ÉCOLE DES CABORNES
LES EFFECTIFS

Cette année encore, la rentrée s'est effectuée avec 6 classes et 137 enfants !

- **Classe des PS/MS ››› 19 PS / 8 MS**
  Géraldine FOULETIER - ATSEM : Maude CUMIN
- **Classe des MS/GS ››› 15 MS / 9 GS**
  Delphine COUSIN - ATSEM : Sophie DELMAT
- **Classe de CP ››› 18 CP**
  Céline BOISSIERE
- **Classe de CE1/CE2 ››› 15 CE1 / 6 CE2**
  Caroline de FERRIERE
- **Classe de CE2/CM1 ››› 16 CE2 / 8 CM1**
  Murielle CHAMBRY
- **Classe de CM1/CM2 ››› 6 CM1 / 17 CM2**
  Céline LEBRUN

Cela permet d'avoir des classes à effectif modéré, les plus importants étant ceux des maternelles.

Au revoir Sandrine

Sandrine ADRAIT a officiellement quitté l'école des Cabornes. Nous la remercions pour toutes ces années de dévouement auprès de nos enfants. Ses élèves garderont d'elle le souvenir d'une enseignante passionnée, accessible et drôle.

Périscolaire

Nous souhaitons la bienvenue à Lucio JOUFFRE qui vient de prendre la responsabilité des activités périscolaires en remplacement de Thibault FAUCON qui a pris son envol après 6 ans de bons et loyaux services, pour se consacrer à sa passion, le basket.

Streets for kids (page ci-contre)

Le 23 mai, à l'initiative d'Olivier PICHAT, accompagné par des parents de Curis, et avec le soutien de la mairie, du périscolaire et de l'équipe enseignante, quelques routes du village ont été interdites à la circulation sur un temps donné afin que tous les enfants puissent aller à l'école à vélo, en trottinette, skate, roller, bref en mode doux sur la route !
L'opération a été très appréciée par les familles, rendant le trajet ludique. Un certain nombre d'activités ont été organisées tout au long de la journée sur ce thème.

Bérangère DURAND MATHIEU
Frédérique BAVIERE





LES CM2 SUR LES TRACES DES RÉSISTANTS DE LA SECONDE GUERRE MONDIALE

En conclusion d'un travail sur la seconde guerre mondiale, les 21 CM2 de l'école des Cabornes se sont rendus au **Centre de la Résistance et de la Déportation** de Lyon.

Ils ont pu se glisser dans la peau des résistants avec le parcours "Chut, c'est secret" proposé par les médiateurs du musée. Décodage de messages, reconstitutions d'appartements, observations de documents et objets historiques tels que des fausses pièces d'identité ou des lettres... Tout était réuni pour s'immerger dans l'univers de la Résistance.

L'ÉCOLE DES CABORNES EN VISITE AU ZOO DE SAINT-MARTIN-LA-PLAINE

L'année scolaire 2024-2025 a été consacrée au voyage autour du monde...

Les élèves de l'école ont travaillé sur ce thème tout au long de l'année, avec notamment un petit défi cartes postales en collaboration avec les familles.

En fin d'année, les 140 élèves de l'école ont passé une journée au **zoo de Saint-Martin-la-Plaine** en compagnie des animaux du monde entier. Nous avons pu admirer, les félins, les loups, les ours bruns... et assister au repas des gorilles.

Malgré la chaleur écrasante, tout le monde est revenu avec des images plein la tête.

Caroline De Ferrière









Commémorations

Le dimanche 27 avril 2025 avait lieu la Journée nationale du souvenir des victimes de la déportation.

Instituée par la loi du 14 avril 1954, la Journée nationale du souvenir des victimes de la déportation honore la mémoire de tous les déportés sans distinction et rend hommage à leur sacrifice. Cette journée a pour vocation de rappeler à tous ce drame historique majeur, les leçons qui s'en dégagent, pour que de tels faits ne se reproduisent plus.



Un hommage a été rendu à René Tachon en présence de nombreux membres de sa famille, des pompiers de la caserne de Curis et Poleymieux et des habitants de la commune.

Le jeune René Tachon, arrêté le 4 mai 1944 par la Gestapo, mourra en route pour la déportation.

Ce temps de recueillement fut suivi d'un temps de convivialité en mairie, dans la salle du conseil municipal.



La commémoration de l'armistice de 1918 qui mettait fin aux combats de la Première Guerre mondiale entre l'Allemagne et les Alliés s'est déroulée mardi matin 11 novembre 2025 devant une nombreuse assistance au cimetière, devant le monument aux morts. La cérémonie s'est déroulée sous la conduite de Pierre Gouverneyre, en présence des pompiers de la caserne de Curis et Poleymieux, avec la participation des élèves de l'école des cabornes qui ont lu des poèmes.

Monsieur le maire a terminé le discours officiel en souhaitant que les enfants de notre pays ne connaissent jamais les souffrances de la guerre qui est si proche de nos frontières.

L'assemblée fut ensuite invitée à partager un moment convivial à la salle du vallon.





Passation du Commandement de la caserne des pompiers Poleymieux-Curis

Le samedi 22 novembre a eu lieu la cérémonie pour la passation de commandement de la caserne de Poleymieux-Curis entre l'adjudant Alexandre CARRET et le caporal Guillaume TASSIN. en présence du colonel Lionel Chabert, représentant le SDMIS, Corinne Cardona, maire de Poleymieux-au-Mont-d'Or, Zémorda Khelifi, présidente du SDMIS et vice-présidente de la métropole.

Le caporal Guillaume Tassin a officiellement repris le flambeau du commandement de la caserne de pompiers volontaires de Poleymieux-Curis, remis par l'adjudant Alexandre Carret qui occupait ce poste depuis 21 ans.

Un grand merci à l'adjudant Alexandre Carret pour son dévouement et bienvenue au caporal Guillaume Tassin qui prend le commandement d'une caserne qui fêtera en 2026 ses 150 ans.

Jean-Luc Poirier







Bibliothèque

Si vous ne connaissez pas la bibliothèque actuelle de Curis, il est encore temps de vous y rendre (aux heures d'ouverture (vendredi 16 h-17 h 30, sauf vacances scolaires) - Samedi 10h-midi). Elle est dans le bâtiment de la mairie. Elle déménagera courant 2026, pour se rapprocher de la salle du Vallon. Pourquoi une nouvelle bibliothèque ?

- La configuration du local actuel, son exiguïté et sa fréquentation « stagnante » est une première réponse.

- Préserver la persévérance d'un groupe de bénévoles qui, depuis plus de trente ans tiennent des permanences afin d'offrir aux curissois et aux curissoises l'accès à un fonds municipal et par le fonds de la bibliothèque municipale de Lyon, désormais géré par la Métropole - Grand Lyon en est une seconde.

- L'opportunité et la volonté de rejoindre le réseau des bibliothèques et médiathèques du Val de Saône a aussi été un des déclencheurs.

À travers la structure « REZO » animée par une coordinatrice permanente, la mutualisation de l'outil informatique de gestion des prêts et la possibilité des échanges de documents entre les fonds des communes participantes ouvrent au public un grand choix de médias et une facilité d'accès à la culture. Il est désormais possible d'emprunter dans chacun des 13 établissements, et de les recevoir via une navette dans sa bibliothèque locale. Une organisation dynamique qui promeut également de nombreuses animations tout au long des saisons.

- Une mobilisation de participants volontaires est en cours pour préparer le déménagement et le catalogage d'un fonds, issu de dons et d'une dotation au travers de subventions à venir. Les plages horaires actuelles d'accueil du public vont être élargies.

Nous attendons avec impatience l'inauguration de ce lieu de culture, de rencontre, de savoir, de lien social et de citoyenneté, au cœur de la vie du village.

Ph. Nicolas



Saône en Scènes 2025

L'édition 2025 du Festival Saône en Scènes s'est déroulée du 1er au 30 novembre en proposant un voyage artistique entre 14 communes du Val de Saône et des Monts d'Or.

L'organisation désormais bien rodée de ce « Novembre artistique » réside dans le travail coordonné de 14 communes, du comité technique composé de professionnels de la culture issus des communes participantes, du Théâtre des bords de Saône qui porte l'administratif et le financier, d'un partenaire technique de haut niveau NOVELTY, de « l'Œuvre Saint Léonard » pour la confection de repas à certaines dates et de bénévoles, petites mains pour les repas et l'accueil et gros bras pour le montage et le démontage des décors, du son et de la lumière (certains et certaines cumulent...). Le nerf de la guerre est dispensé par la billetterie, par des sponsors privés, les Communes, la Région, la Métropole.
Le succès reconnu de cet évènement intercommunal nous conforte dans notre volonté de poursuivre cette aventure humaine et culturelle.



LES INNOCENTS

Cette année notre commune en a eu la primeur en accueillant l'ouverture du Festival en présence de nombreux élus des communes participantes pour ce premier spectacle 2025 qui affichait complet. (la jauge de 300 avait été atteinte depuis plusieurs semaines).
Ce concert a attiré un public enthousiaste qui est venu écouter **Les Innocents** interpréter de nouvelles chansons et une artiste, **Marie Urbain**, qui a su capter l'attention par ses mélodies et ses histoires esquissant des souvenirs et provocant de tendres émotions.
Une soirée réussie et partagée dans la bienveillance, où chacun a pu fredonner les chansons d'une même voix, en communion avec les artistes qui ont prolongé le récital pour le plus grand bonheur de leurs fans et le club de tennis de table MONQUIPONG qui proposait une buvette et de nombreuses pâtisseries !
Nos chers voisins d'Albigny, quant à eux, ont accueilli le 29 septembre un régional de l'étape, avec le groupe **Les Dérailleurs** que l'on ne présente plus qui partageait le plateau musical avec **Emnir et Sekta** !

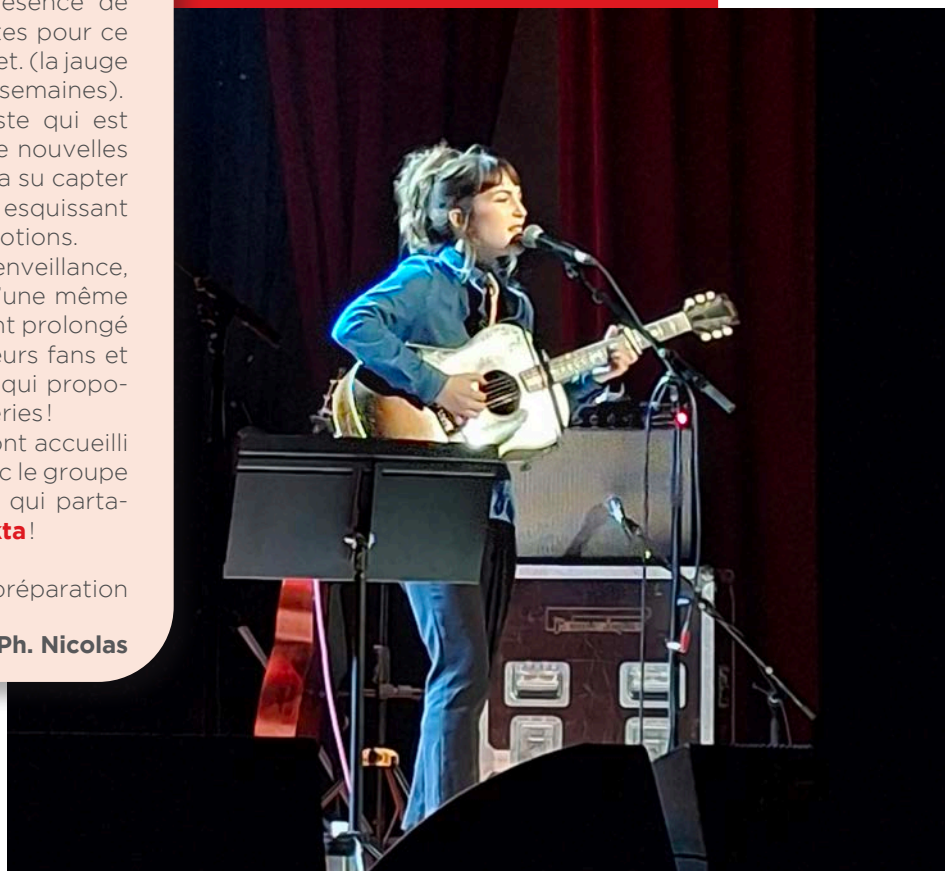

L'édition 2026 de ce festival est déjà en préparation et son programme sera présenté en juin.

Ph. Nicolas

Association Paroissiale
Journées du Patrimoine

À l'occasion des Journées du Patrimoine 2025, nous avons ouvert l'église de Curis le dimanche 21 septembre après-midi et exposé deux objets intéressants conservés dans la sacristie, à savoir :

— Le reliquaire de Saint Claude (l'église est dédiée à Saint Claude, saint du VIIe siècle, évêque de Besançon) en métal argenté et daté de 1807 ; il porte le sceau du Cardinal Fesch, archevêque de Lyon et oncle de Napoléon Bonaparte.

— Une imposante chape avec une étole. Une chape est un vêtement liturgique ample et sans manche porté par le prêtre lors de certaines célébrations solennelles (processions…) en dehors de la messe. Elle daterait du XIXe siècle. Confectionnés en drap d'or (étoffe de soie lamée et dorée), les bandeaux latéraux sont rebrodés en fil de soie doré et par endroits avec des applications en relief de fil métallique doré (la grappe de raisin). Ornementation de fleurs, de grappes de raisin et de blé. Doublure en satin de coton rouge. Le chaperon représente le pélican qui nourrit ses petits de sa chair et de son sang, image symbolique du Christ et de l'Eucharistie.

L'étole est ornée de galons de passementerie dorés et de broderies à motifs floraux.



Comme nous sommes tout près de Lyon, nous pouvons imaginer que ces pièces ont été confectionnées à Lyon et pourquoi pas par Joseph-Alphonse Henry, fabricant très réputé d'ornements religieux.

Beaucoup de pluie ce dimanche après-midi, mais nous avons été très heureux de faire connaître le « trésor » de l'église de Curis aux courageux qui ont franchi la porte.

L'association paroissiale

Marion Pichat











GAEC Le Boule d'Or

Les maraîchers bio du GAEC Le Boule d'Or vous souhaitent une très belle année 2026 et vous transmettent leurs meilleurs vœux !



Produire les légumes bio et proposer avec les producteurs & artisans du marché des produits de qualité, pour que les curissoises & curissois soient dans une santé de fer et en joie toute l'année, c'est ce qui nous pousse à cultiver toujours mieux !
2025 a été une belle saison, avec une météo plus clémente que l'année précédente, moins de pression en ravageurs (limaces, pucerons, punaises), et des cultures que nous avons réussi à mieux maîtriser, notamment grâce à des désherbages à jour et une irrigation de précision. Ces conditions nous ont permis d'assurer des meilleurs rendements, de limiter les pertes, et d'assurer par conséquent des stocks suffisamment importants pour l'hiver, pour proposer au marché une diversité en légumes le plus longtemps possible. En effet, l'hiver dernier a été relativement difficile à mener.



Rappelez-vous le mois de septembre 2024, plutôt frais, qui a engendré pour nous des diminutions de rendement assez importantes sur les cultures hivernales (poireaux, épinards, mâche) qui ont pourtant besoin de ce mois clé pour être suffisamment robuste avant l'hiver ; ceci cumulé à des pertes importantes de nos légumes de conservation (courges, patates douces) à cause de variations de températures extérieures trop soudaines, nous réunissions ainsi les "bons" facteurs pour démarrer l'année au ralenti… ce qui nous donnant dès le printemps une grande énergie et un optimisme revanchard pour réussir les saisons qui ont suivi !

La canicule de l'été nous a amenés à faire de nombreux aménagements : adaptation des horaires pour travailler tôt le matin, arrosages programmés la nuit au maximum ou pendant les heures moins chaudes, bassinage des cultures pour limiter les dégâts sur les fruits, les fleurs et les feuilles.
Nous avons ainsi pu continuer à travailler aux champs dans cette période si importante et intense, où nous réalisons de grands chantiers de désherbage, d'entretien des cultures et de plantations pour la fin d'année.

Ce fut malgré tout une fin d'été éprouvante et marquée par une succession de blessures dans l'équipe, dans le temps de transition vers l'automne, période plus qu'importante pour les grandes récoltes des légumes de conservation.
L'automne ressemblait à un vrai été indien, empli de lumière et de couleurs réconfortantes, et additionné de renforts humains dans notre équipe, un petit cocktail revitalisant nous redonnant une vraie énergie pour finir la saison !
Début octobre était aussi un grand moment de fête avec la 2e édition des Portes Ouvertes, qui fut encore une fois un grand succès ! De nombreuses personnes se sont déplacées pour l'évènement et ont profité des visites, des activités et jeux, de l'ambiance, de la restauration et de la buvette !
Nous avons aussi pu initier ou conforter de nombreux partenariats avec des acteurs territoriaux associés à la ferme au travers d'actions diverses : visites pédagogiques, visites scolaires, Tablées à la ferme, conférences et tables rondes, forum étudiant, ateliers.
Encore pleins de projets en maturation à venir !



Notre programme pour cette nouvelle saison ? Aller encore plus loin dans nos pratiques d'agriculture biologique (engrais verts, biodiversité, purins de plantes, tests de nouvelles variétés, et encore moult idées) pour continuer à vous proposer nos meilleurs légumes à chaque saison !
C'est également cette année que nous lançons nos Ateliers potager, en partenariat avec la plateforme Wecandoo, pour sensibiliser et transmettre des connaissances techniques et pratiques sur la gestion du potager.
Deux formules seront proposées, un format découverte (2h) et un format approfondi (7h), entre le mois d'avril et le mois d'août. Pour plus d'informations et pour réserver un atelier, rendez-vous sur le site wecandoo.fr.

DATES À RETENIR :

- **Reprise du marché du mercredi soir : le 6 mai 2025**
- **À partir de fin avril (à préciser), vente de plants pour vos potagers sur les marchés du mercredi et du samedi**

Encore immense merci à toutes celles et ceux qui nous soutiennent, et bienvenue à toutes celles et ceux qui souhaiteraient découvrir nos légumes ! On se voit au marché à la ferme, avec tous les autres producteurs et artisans locaux, et encore une fois, une belle année à toutes et à tous !

L'équipe du Boule d'Or

GAEC Le Boule d'Or

**Félix & Joseph MARTIN,
Thibault HERREMAN
126 Route du Pontet
69250 Curis-au-Mont-d'Or**

**Félix : 06 84 19 00 84
Joseph : 06 84 19 10 84
Thibault : 06 14 34 67 18**

AMAP ThouAMAPorte

Vous voulez manger bio, local et de saison mais aussi vous faciliter le quotidien et rencontrer des curissois, et autres voisins ? À Curis, on a l'AMAP !



Plus de 40 familles récupèrent leur panier chaque mercredi de 18 h 30 à 19 h 30 au local du stade.

On se croise, on échange, on rencontre les producteurs en récupérant son panier garni au choix des : Légumes de Magali, du pain de Ludovic, des fromages de chèvre de Clément ou des champignons de Pierre-Yves. Mais aussi du poisson, de la volaille, des œufs, des agrumes de Corse, et autres commandes groupées (noix, châtaignes, pruneaux etc.) !

Le tout nous fédère autour d'un enjeu : s'**A**ssocier pour le **M**aintien de l'**Agriculture P**aysanne et trimestriellement, la distribution devient festive (galettes des rois, vins chauds…) ou enrichissante (fresque de la biodiversité).

Tous les prétextes sont bons pour se retrouver et partager un bon moment !

Venez à notre rencontre lors d'une distribution ou contactez l'Amap : bonjour@thouamaporte.fr
www.amap-thouamaporte.fr











ASI

L'ASI, le centre de loisirs intercommunal fonctionne sur toutes les vacances scolaires. Toujours dynamique l'association continue de proposer une offre importante de plus de 60 activités éducatives pour les enfants et jeunes de 3 à 17 ans.

Si vous êtes intéressés par nos activités et l'accueil de votre enfant de 3 à 17 ans, vous pouvez nous joindre par téléphone en amont afin de présenter les activités et le fonctionnement. **Nous restons à disposition pour des renseignements ou inscriptions au 04 78 22 40 68 ou sur notre site internet : www.asi.asso.fr. ou page FB : ASI.69270**

L'année 2025 nous avons continué à proposer des événements familles avec les anniversaires enfants, les olympiades des familles et la quinzaine de l'inclusion autour des questions des enfants en besoins spécifiques sur le territoire du val de Saône.

En termes d'adhérent, sur l'ensemble de l'année 2025, nous avons pu accueillir près de 1500 enfants et jeunes du territoire val de Saône dont plus de 30 pour la commune de Curis.

Nous remercions particulièrement les familles qui nous font confiance, à noter que les programmes des vacances suivantes sont annoncés sur le site internet 4 à 5 semaines avant la période et les inscriptions débutent 3 semaines avant cette même période.

Les camps de ski sont programmés pour cet hiver du 7 au 13 février 2026 à Chatel pour les enfants de 6 à 12 ans et à la Toussuire pour les ados de 13 à 17 ans.

L'équipe ASI

De Thou Chœur

Voilà 10 ans déjà que De Thou Chœur chante A Cappella sous la direction de Maude Georges. Nous répétons à la Salle du Vallon en autonomie le mardi soir et sous la direction de Maude Georges lors de journées ou de week-end.
Notre répertoire est varié: chants sacrés et chants du monde (sacrés ou non).
En mars 2025, nous avons partagé un concert avec les Phonies Polies (autre chœur dirigé par Maude Georges). Puis, en juin, nous avons chanté à l'église de Neuville et nous avons également été invités à chanter dans une fête de RAM (Relais d'Assistantes Maternelles). Enfin, nous avons vécu un concert inoubliable avec Les Phonies Polies dans les grottes de la Balme. Une expérience remplie de partage, de rencontres, de chant, dans un lieu insolite.
Pour 2026, nous chanterons le 21 mars avec les Phonies Polies à l'église de Neuville sur Saône. Les 6 et 7 juin, nous donnerons deux concerts, dans deux lieux différents. Nous avons également prévu d'aller



à la rencontre de ceux qui ne peuvent venir à la nôtre, en allant donner un concert dans un EHPAD.
Il nous reste quelques places dans les pupitres soprano, ténor et basse, alors, laissez-vous tenter, venez partager des moments agréables de chant en chœur, des moments de partage, de convivialité...

dethouchoeur@gmail.com



Body Karaté

L'association Jeunesse Athlétique Karaté vous invite à découvrir « La Révolution de la Remise en Forme ».

Le **Body Karaté Fitness** est une discipline moderne qui associe la **puissance du karaté** à l'**énergie du fitness,** le tout dans une ambiance conviviale et motivante. **Pratiqué sans contact et en musique,** il permet de se dépenser tout en douceur, en travaillant le corps dans son ensemble.

Accessible à tous, quel que soit l'âge ou le niveau, le Body Karaté se révèle être une véritable arme de prévention contre de nombreux problèmes de santé.

Cette activité aide à préserver la mobilité articulaire et à renforcer les muscles qui soutiennent les articulations. Grâce à ses mouvements variés et contrôlés, elle favorise la souplesse et contribue à prévenir l'arthrose, les raideurs et les douleurs liées à la sédentarité.



Sur le plan cardio, le Body Karaté stimule la circulation sanguine, améliore le souffle et participe activement à la prévention des maladies cardiovasculaires.

Mais ses bienfaits ne s'arrêtent pas là : cette pratique ludique permet aussi d'éliminer le stress, de développer la coordination et de retrouver de l'énergie au quotidien. Chaque séance procure une sensation de vitalité et de bien-être, dans une atmosphère de partage et de bonne humeur.

Pour encourager chacun à découvrir cette activité, l'association Jeunesse Athlétique Karaté **offre une séance gratuite par mois, chaque dimanche de 10h à 11h.**
Les plus motivés peuvent ensuite rejoindre les cours hebdomadaires :

- le mardi de 20h à 21h,

- le samedi de 9 h 30 à 10 h 30 ou de 10 h 30 à 11 h 30.

Rejoignez le mouvement, prenez soin de votre santé et découvrez le plaisir de bouger avec le Body Karaté au JAK de Curis-au-Mont-d'Or !

Projets à venir – Saison 2025-2026

La nouvelle saison s'annonce tout aussi dynamique, avec plusieurs rendez-vous déjà programmés :

- **Séances gratuites de Body Karaté Fitness : une fois par mois, le dimanche de 10h à 11h,** ces cours ouverts à tous permettront de découvrir la discipline ou simplement de pratiquer une activité physique dans la bonne humeur.

- **Mars 2026 – Stage spécial "Journée internationale des droits des femmes" :** un moment fort dédié au **Body Karaté et au Fitness,** alliant bien-être, énergie et partage.

- **Juin 2026 – Grand stage de Body Karaté Fitness et de Self-Défense :** avec la participation des **meilleurs experts nationaux,** pour clôturer la saison en beauté.

Une belle année en perspective, placée sous le signe du sport, du dépassement de soi et de la convivialité !



Renseignements : 06 09 68 24 30
Suivez nous sur **FB : BKMartialArtsFit (Olivier)**

Comité des fêtes de Curis
Marché des saveurs et de l'artisanat

L'édition 2025 de notre marché Saveurs et Artisanat s'est plutôt bien terminée malgré l'épisode (très) pluvieux qui a bien perturbé les repas sur place et le nombre de participants... Cet épisode aurait bien pu tout gâcher s'il s'était attardé ! Quelques exposants en extérieur ont d'ailleurs préféré renoncer et partir... D'autres ont résisté et tout le monde a pu profiter d'un après-midi agréable... La qualité des expositions et dégustations était toujours au rendez-vous et les retours de nos exposants ont été plutôt positifs puisque certains se sont inscrits d'office pour l'édition 2026 !

Nous avons eu cette année le grand plaisir d'accueillir la chorale des enfants de Curis animée par Rachida RANEBI, animatrice périscolaire très motivée. Nous serions ravis de les entendre de nouveau en 2026 !

De notre côté, nous avons déjà fait le point sur notre organisation qui s'améliore d'année en année en tenant compte des remarques qui nous sont faites, que ce soit de la part des bénévoles ou des exposants... Nous ne manquons pas d'idées pour la prochaine édition...

Nous vous donnons rendez-vous le 14 juin 2026.

Joseph Pascal VESSOT


Une animation musicale très appréciée


Des exposants courageux


Des exposants courageux


Des exposants à l'abri







Des exposants à l'abri



Une animation musicale très appréciée





Des exposants à l'abri

Association de chasse

Cette année encore notre association a organisé le Nettoyage de Printemps: les participants à cette opération **« J'aime la Nature Propre »** ont dû braver la pluie le samedi 15 mars pour ramasser les déchets présents sur la commune. Mention spéciale à Raphaël et Elia d'une part pour leur courage, et à Pascal et Laurent pour leur parcours sur les quais de Saône!



Nous avons eu le plaisir d'organiser le traditionnel **concours de pétanque** le premier samedi de juillet. Une quarantaine de doublettes se sont affrontées dans la bonne humeur. Comme toujours, ce sont jambons, rosettes et terrines des chasseurs qui ont récompensé les participants.



Maintien du milieu ouvert, chasse adaptative:
Les chasseurs de Curis entretiennent bénévolement 22 petites parcelles (pour une surface totale d'environ 5 hectares), afin d'éviter de les voir devenir des friches. Réalisés dans les mêmes conditions dans les autres communes des Monts d'Or, ces travaux représentent près de 140 parcelles pour plus de 31 hectares qui évitent d'être envahies par les ronces, les épines.



Dans quel intérêt? Limiter la prolifération des sangliers d'une part et surtout offrir une vraie place aux lièvres, gibier emblématique du massif, devenus des proies faciles pour ses prédateurs dans un milieu fermé. Le tout sans accentuer la pression de chasse: le lièvre ne peut être chassé que 3 jours par an au maximum à Curis. En effet, une radiographie de la patte de chacun des lièvres prélevés le premier jour dans le massif est effectuée dès le lendemain dans un cabinet vétérinaire. Celui-ci peut ainsi déterminer le ratio jeune/adulte et indique la qualité de la reproduction: si elle est insuffisante, les 2 autres jours prévus ne sont pas ouverts. On parle ainsi de chasse adaptative.

Cette méthode donne des résultats probants: si on comptait, sur un parcours donné au début des années 90, une cinquantaine de lièvres, on peut, dans les mêmes conditions en compter près de 200 depuis plusieurs années.



Partenariat Pompiers/ Chasseurs
Dans les bois des communes du Rhône , des Points de Rencontre des Secours en Forêt (PRSF) ont été installés par les chasseurs en partenariat avec le SDMIS et l'ONF. Ces panneaux portent un numéro unique facilement repérable. Ils sont placés à des carrefours de chemins ou près des clairières fréquentées. En cas d'accident, il suffit de communiquer ce numéro aux services d'urgence. Les équipes de secours peuvent alors se rendre rapidement et précisément sur le lieu indiqué. Ce dispositif complète les cartes IGN et les applications de géolocalisation. Il est particulièrement utile pour les promeneurs, les forestiers, les vététistes et les cueilleurs de champignons. Cet outil sera aussi précieux pour répondre aux enjeux liés aux feux de forêts de plus en plus présents en été.
Une signalisation claire et homogène facilite la coordination entre usagers et secours. Grâce à cette initiative, la forêt devient un espace plus sûr pour tous.



Association de Chasse de Curis
François LAME, tél. 06 08 85 18 35

AGENDA

- **Samedi 28 mars 2026 :** Nettoyage de Printemps Rendez-vous à 9h devant la salle du Vallon
- **Samedi 4 juillet 2026 :** Concours de Pétanque



Le SOU des écoles

Le SOU est une association à but non lucratif (Loi 1901) qui a pour objet l'organisation d'événements festifs dont les recettes servent à cofinancer les activités extrascolaires des enfants de l'école de Curis-au-Mont-d'Or.

Retour sur l'année 2024-2025

L'année écoulée a été riche en projets et en moments partagés ! Grâce à l'engagement des bénévoles, au soutien des familles, de la municipalité et de l'école, le SOU a pu cofinancer plusieurs sorties et activités pour tous les élèves de l'école :

- Sorties au musée, à l'aquarium et au cinéma
- Spectacles à l'école
- Sortie au Zoo de Saint Martin la Plaine pour l'ensemble des classes
- Soirée pizza en octobre
- Soirée Beaujolais nouveau : vendredi 21 novembre 2025
- Vente de sapins de Noël : samedi 6 décembre 2025

Une nouveauté : la boum des CM2

Cette année, le SOU a également coorganisé pour la première fois une boum dédiée aux élèves de CM2, en partenariat avec les villages de Poleymieux, Albigny et Couzon.
La fête s'est déroulée à la salle du Vallon, ici à Curis, et a rassemblé une soixantaine d'enfants venus des quatre villages. Ce fut l'occasion pour les enfants de se retrouver et de créer des liens avant leur entrée au collège.
Au vu du succès de cette première édition, nous avons déjà prévu de renouveler l'expérience l'année prochaine !

Le programme 2025-2026

Pour l'année à venir, le SOU vous donne rendez-vous lors de plusieurs événements festifs :

- Soirées pizzas :
  - Vendredi 6 mars 2026
  - Vendredi 24 avril 2026
- Vide-greniers : dimanche 31 mai 2026

Ces manifestations sont essentielles pour financer les projets scolaires et extrascolaires de nos enfants. Elles sont aussi l'occasion de se retrouver, d'échanger et de faire vivre l'esprit de notre village.



Un grand merci

Le SOU, c'est avant tout une équipe de bénévoles investis, composée majoritairement de parents d'élèves, épaulés par les « anciens » du SOU et les familles de l'école. Leur engagement, ainsi que le soutien de l'équipe enseignante et de la municipalité, permettent de limiter la participation financière des familles tout en offrant aux enfants des activités riches et variées.
Nous aurons toujours besoin de bénévoles, que ce soit ponctuellement ou plus régulièrement. N'hésitez pas à nous rejoindre ou à nous écrire à : **soudesecolescuris@gmail.com**
Au plaisir de vous retrouver lors de nos prochains événements,

L'équipe du SOU des écoles

Bureau 2025-2026 :

Houda THERRY et Thomas SAPIN (co-présidents), Paul DROUET (vice-président), Jean MESNARD (trésorier), Ulysse NAESSENS (secrétaire), Thomas DOUDEAU (responsable de la communication)



À Thou Bout de Champs



Le projet écocitoyen démarre et le conseil des enfants va bientôt se constituer !

Cette initiative en gestion participative sera menée par les élèves de la classe de CM1-CM2 de l'école des Cabornes à Curis-au-Mont-d'Or. Le jardin partagé « À Tout Bout de Champs » a le plaisir de recevoir ces enfants. Ce projet est piloté par Jean Malandain, animateur de l'association naturaliste Arthropologia.

Les 23 élèves de la classe de Céline Lebrun seront amenés à réfléchir et à prendre des décisions dans le cadre des « Aires Terrestres Éducatives », un projet d'éducation à l'environnement sur deux ans qui leur permettra de développer les compétences du programme scolaire. Ce dispositif les sensibilise à leur environnement et les encourage à collaborer, à s'impliquer et à prendre des initiatives. Les élèves de moyennes et grandes sections de la classe de Delphine Cousin seront également intégrés à ce processus.



Situé à seulement 500 mètres de l'école, au cœur du village de Curis, le jardin partagé est un cadre idéal pour exprimer et concrétiser leurs idées. Les membres de l'association sont ravis que les enfants puissent avoir l'opportunité de s'approprier ce lieu déjà riche en créativité et en inspiration.







Les élèves y découvriront l'importance de la protection de leur territoire et de sa biodiversité, tout en rencontrant et en échangeant avec les acteurs locaux engagés. Cette action éducative est soutenue par l'OFB (Office Français de la Biodiversité), placé sous la tutelle du ministère de la Transition écologique et travaillant avec les collectivités, les associations, les scientifiques et les citoyens.

Menées hors de la classe, ces expériences permettent aux enfants de développer leur créativité et leur curiosité, tout en renforçant leur sens de la collaboration et leur autonomie. Pour certains élèves, ce cadre d'apprentissage différent favorise la concentration, le bien-être ou encore la confiance en soi.

À la première séance, on n'oubliera pas la remarque de Swann qui donne le sourire : « Aujourd'hui, c'est mon anniversaire et j'ai 10 ans. J'ai de la chance car j'adore les insectes et c'est pour moi un cadeau d'aller en découvrir au jardin ! »









TAKE Lyon IAIDŌ
La voie du sabre japonais

Le club fête ses dix ans !
Cette année, notre garden-party de fin de saison célébrait les dix ans du club. Autour du verre de l'amitié, les membres du club ont porté d'une seule voix leurs remerciements au professeur-fondateur du club et à son assistant (Cédric et Guillaume), pour avoir su fédérer les singularités, animer l'enseignement, et conduit tous les membres du club vers des réussites de progression. Ce moment convivial a même été ponctué par une animation musicale exceptionnelle jusqu'au début de la nuit (merci Guy et Bernard).







Les nouveaux diplômés et les membres du jury

Réussites de cette année lors du passage de grade Dan en juin 2025, au stage régional Iaido PACA, sous la direction de **JJ Sauvage 7eme Dan Kyoshi :**

Félicitations à nos nouveaux gradés :

1er Dan
— Sébastien LAURENT

2e Dan
— Mathieu NARDOUX et Bernard GERBELOT

3e Dan
— Julien DE BORTOLI

TAKE
竹
Lyon Iaidō

Alors venez essayer cette discipline traditionnelle japonaise, trouver la zen attitude, la recherche de sens… et la bonne humeur ! en nous rejoignant en **salle du Vallon, les mardis et vendredis soir de 19 h 30 à 22h**. Cours d'essai possible tout au long de l'année.

Infos : www.takelyoniaido.fr
Contact : Cédric AUBIN
Courriel : takelyoniaido@gmail.com

Monqui Pong



La famille MONQUIPONG
De gauche à droite : Manon Thebalt, Damien Pichard, Julien Chometton, Didier Luczyszyn, Dimitri Duflot ; au centre devant : Monqui Kong.

L'année 2025 a encore été une année déterminante pour le développement et la consolidation de l'association.

La saison 2024-25 a permis au club de compter 289 adhésions (dont environ 170 mineurs) un chiffre vraiment record que MONQUI PONG va essayer de confirmer pour la nouvelle saison 2025-26.

Tous les créneaux sur les sites de CURIS, ST GERMAIN et QUINCIEUX affichent complet et, afin de satisfaire une demande qui ne faiblit pas, suite aux récents Forums des Associations, le club a été amené à créer trois nouveaux créneaux de « jeu libre non encadré » pour adultes :

- Un à CURIS le samedi matin de 9h00 à 12h
- Un à POLEYMIEUX le mardi soir à partir de 20h15
- Un à QUINCIEUX le mercredi soir à compter de 20h30

Ces créneaux peuvent encore accueillir d'éventuels personnes motivées. Pour cela, contactez l'association par mail à l'adresse monquipong@gmail.com

Cette saison 2025-26 qui a débuté voit le club franchir encore des marches importantes dans son développement :

- L'association a crée un deuxième emploi à temps plein d'éducateur sportif : Julien LAYADI (le premier à droite sur la photo de groupe) rejoint Dimitri DUFLOT pour constituer un super duo d'entraineurs diplômés, compétents et ultra-motivés au service de tous nos adhérents que ce soit en compétition (une dizaine d'équipes allant du niveau régional 1 au niveau départementale 4) ou en loisir (un groupe nourri de personnes très motivées et dynamiques qui prennent beaucoup de plaisir et progressent à vue d'œil dans un esprit de convivialité exceptionnel).

- L'entente féminine avec le club du Val d'Ozon va, de plus, permettre à la joueuse la plus forte du club, Manon THEBAULT, de participer au championnat Féminin en division Nationale.

- Un nouveau grand projet a été lancé : **MONQUI PONG CONTENDER 2026,** premier Tournoi National homologué organisé par Monqui Pong, aura lieu les 23 et 24 mai au gymnase de QUINCIEUX. Le tournoi devrait accueillir environ 200 joueurs venant d'un peu partout en France pendant le week-end de la Pentecôte. Ce sera une grande fête sportive et une occasion pour mettre en valeur les atouts de notre région géographique, ses produits, ses qualités d'accueil.

L'association cherche d'ailleurs des SPONSORS (avis aux différents acteurs commerciaux de notre zone géographique, commerçants, hôtellerie-restauration, producteurs locaux et autres entreprises) pour cet événement qui sera largement relayé sur nos réseaux sociaux, chaine Youtube et sur les médias (presse régionale et médias spécifiques à notre sport).

- Une section Handisport est également née, pilotée par Philippe ROINE, ancien champion paralympique. L'occasion d'accueillir adultes et enfants porteurs d'un handicap et désireux de pratiquer une activité sportive et ludique. Le Tennis de Table est LE sport idéal pour cela, nos salles sont accessibles également en fauteuil. Une occasion aussi pour notre commune d'afficher son esprit d'ouverture et d'accueil de tous les publiques.

Nous invitons toutes les personnes intéressées à contacter l'association via **monquipong@gmail.com.**

Continuez de suivre MONQUI PONG sur ses réseaux sociaux **(www.facebook.com/monquipong),** site internet **(www.monquipong.fr)** et chaîne YOUTUBE **(www.youtube.com/monquipong).**



L'équipe Première 2025-2026



Sport et Loisirs
Des activités pour tous



L'Association Sports & Loisirs de Curis-au-Mont-d'Or propose une large gamme d'activités sportives et culturelles. Venez partager des moments de détente, de créativité et de convivialité au cœur du village !

Les activités "Bien-être et forme" regroupent 90 adhérents.
- Yoga, Gym douce (Stretching), Gym senior, Gym tonic, Pilates et Qi Gong

La partie Culture et loisirs c'est 34 adhérents
- Dessin & Peinture, Les jeudis après midi Multi-jeux de sociétés et de la danse Country débutant les vendredis soir pour bien commencer le week-end.

Du Sport collectif : 26 adhérents au Badminton, la salle du vallon offre 3 créneaux en soirée pour se retrouver et se défouler entre amis ou nouveaux Curissois.

Sur les activités Enfants du mercredi, nous avons pour cette rentrée 24 enfants inscrits sur les activités suivantes :
- Baby Gym (dès 3 ans), Danse Modern Jazz et Peinture, Arts plastiques (à partir de 7 ans)

Pourquoi nous rejoindre ?
- Une ambiance conviviale au cœur du village
- Des activités pour tous les âges et tous les goûts
- Des moments forts, comme le spectacle de fin d'année des enfants et les représentations de la nouvelle pièce 2026 de la troupe Théâtre qui se dérouleront en 2026 sur les week-ends du 27 et 28 mars ainsi que les 3 et 4 avril.



Pour nous contacter :
assocsportsetloisirs@gmail.com

Le bureau de Sports et Loisirs vous souhaite tous ses meilleurs vœux pour entamer 2026 plein d'énergie.
Marie-Claire, Régine, Annie, Maguy, Laurent, Jean-Pierre, Alain et Sophie.







Représentations des 28 et 29 mars, et des 4 et 5 avril 2025.

« DIABLE D'HOMME » de Robert Lamoureux

Il s'en est passé des choses à Curis-au-Mont-d'Or, et pour une fois, ce n'était pas un tracteur mal garé qui bloquait la route. Non : la Salle du Vallon a tremblé sous les rires, les applaudissements grâce à la troupe de Curis qui y présentait « Diable d'Homme », la comédie infernalement réjouissante de Robert Lamoureux. Le Diable s'invite dans un roman en cours d'écriture. En échange de l'âme des cinq personnages féminins il promet le prix Goncourt à l'écrivain qui est en train d'écrire le roman. Cependant les femmes même fictives sont beaucoup plus rusées qu'on ne croit et comme dans toutes les bonnes comédies, les vœux tournent en un festival de quiproquos acrobatiques et d'interventions diaboliques mal calibrées.
Le public, lui, n'a pas eu une seconde de répit grâce à toute la troupe, Curis a vécu une soirée où l'enfer n'a jamais semblé aussi drôle.
Conclusion : si le Diable se cache dans les détails, alors notre troupe amateur a été diablement efficace.
Un grand merci à tous ceux qui participent à ce rendez-vous de printemps : comédiens, metteuse en scène, techniciens et tous les bénévoles.
Merci au public qui chaque année nous soutien et nous encourage à continuer, et oui les répétitions ont déjà commencé pour le spectacle 2026.

Belle et heureuse année à toutes et à tous

CURIS

AU MONT D'OR























Création et impression **Vassel Graphique** - Bron